Pelotas (Rio Grande do Sul) Sob a Calamidade das Enchentes

Mortos e desaparecidos na inundação que invadiu a parte baixa da cidade — Elevados os prejuizos — Aflitiva a situação da população — As causas da enchente

PORTO ALEGRE, 13 (Sucursal) — Informações procedentes de Pelotas adiantam que a parte mais baixa da cidade foi inundada, desde as ultimas horas da tarde de sabado, em consequencia da ruptura da Represa Moreira, cujos diques não resistiram à grande massa de agua, consequente de violentas chuvas que cairam nas cabeceiras do rio Pelotas. A inundação atingiu, inclusive, a Usina geradora de força eletrica, o que provocou a falta de luz na cidade, aumentando assim o desespero de sua população.

As comunicações com Pelotas estão praticamente interrompidas, inclusive pelas estradas, que foram atingidas pelas aguas de açudes que transbordaram.

Os primeiros informes procedentes de Pelotas adiantam que mais de dez pessoas pereceram afogadas, acreditando-se que o numero de mortes será maior, pois varias localidades vizinhas sofreram tambem as consequencias da repentina enchente.

Ao que se informa, verdadeira tromba dagua caiu na região do Arroio do Ouro, afluente do rio Pelotas, provocando a enchente que acarretou tremendos prejuizos naquela cidade.

AFLITIVA A SITUAÇÃO DO POVO

PORTO ALEGRE, 13 (Sucursal) — A população de Pelotas foi surpreendida, cerca das 16 horas de sabado, com uma verdadeira avalanche de agua. Imaginou-se, a principio, que era um forte aguaceira a desabar sobre a cidade, causando inundação. Verificou-se logo porem, que se tratava de tromba dagua na confluencia do Arroio "Ouro" com o Arroio "Pelotas". Transbordaram as aguas de todos os arroios da vizinhança e romperam-se varios açudes de irrigação das granjas de arroz, inundando a zona baixa de Gragata, Vila Castilho, Cerquinha, Vila Hilda, Vila Canela de Baixo e outras.

A Delegacia de Policia de Pelotas informou pelo telefone que é verdadeiramente tragica a situação reinante. Já foram encontrados dez cadaveres e há centenas de pessoas desaparecidas. A cidade se encontra completamente às escuras, pois a Usina Eletrica foi invadida pelas aguas, o mesmo acontecendo com a viação ferrea em grande extensão de trilhos. As aguas invadiram ainda grandes estabelecimentos comerciais e centenas de casas particulares.

Até às 23,00 horas de ontem a inundação continuava incontida, tendo ruido o aterro da ponte sobre o Arroio Retiro, na estrade de Pelotas a esta capital.

A situação no perimetro urbano ficou praticamente normalizada na manhã de ontem, a policia, o Corpo de Bombeiros e a população estão colaborando para minorar a dramatica situação em varias vilas, especialmente a de Castilho, uma das mais atingidas, e a de Cerquinha, onde milhares de flagelados estão recolhidos nos pavilhões da Sociedade Agricola e outros locais.

MILHARES DE PESSOAS SEM TETO

PORTO ALEGRE, 13 (Sucursal) — Em consequencia da tromba d'agua q ueatingiu a cidade de Pelotas, nas ultimas horas de ontem foram suspensos ali todos os festejos carnavalescos. Cerca de 15 por cento da cidade foi atingida pela avalanche, deixando milhares de pessoas sem teto. Até agora foram encontrados 12 corpos, calculando-se em varias dezenas o numero de vitimas. A cidade ainda permanece às escuras devido a usina de energia eletrica ter sido atingida pelo fenomeno. Na zona rural do municipio os prejuizos ascendem a milhões de cruzeiros. Inumeras granjas de arroz foram completamente arrasadas. A tromba d'agua caiu sobre a cabeceira do afluente Arroio, de Pelotas, espalhando a destruição e a morte até o canal de São Gonçalo.

20 MORTOS ATÉ AGORA

PORTO ALEGRE, 13 (Sucursal) — O delegado de Pelotas, sr. Ely Pinho Faustino falando à reportagem, disse que ainda há muita gente desaparecida em consequencia da tromba de agua que desabou sobre aquela cidade e que somente dentro de 48 horas poderá estimar o total de mortes, que agora se aproxima de 20. Disse mais que foram organizados bandos que coletam fundos e pedem roupas para os flagelados, agora alojados nos quarteis do Exercito e da Brigada Militar.

A violencia das aguas foi tal que destruiu totalmente, a residencia da familia Cleapetto, avaliada em 2 milhões de cruzeiros. A area devastada é enorme. Acaba de chegar à Pelotas o cel. Peracchi Barcelos, enviado especial do governo do Estado, a fim de observar as devastações, e oferecer auxilio do Executivo Estadual. O cel Peracchi Barcelos colocou à disposição do prefeito Adolfo Petter, tudo aquilo que precisasse na atual amergencia. Estão empenhados os governos do Estado e do Municipio em evitar flagelo maior.

As ligações telefonicas estão praticamente interrompidas, o mesmo ocorrendo na estrada que liga Pelotas-Porto Alegre.

A policia, o Corpo de Bombeiros e o Exercito, auxiliados pela população, empenham-se no salvamento dos flagelados.

SUPERIORES A 50 MILHÕES OS PREJUIZOS

PORTO ALEGRE, 13 (Sucursal) — A respeito da tromba d'agua caida nas cabeceiras de Pelotas, a situação permaneceu na mesma, sendo que as aguas estão baixando, acreditando as autoridades que amanhã, possam conhecer a extensão da catastrofe, que, segundo alguns, causou prejuizos superiores a 50 milhões de cruzeiros.

A policia confirma a morte de 15 pessoas, inclusive crianças, já tendo sido identificadas nada menos de sete cadaveres. As autoridades acreditam que hajam mais mortos, pois os corpos teriam sido levados pela correnteza.

As autoridades sanitarias estão envidando esforços no sentido de evitar qualquer epidemia.

CORREIO PAULISTANO

* BANDEIRANTE DA IMPRENSA PAULISTA *

DIRETOR: — JOÃO DE SCANTIMBURGO — SÃO PAULO, TERÇA-FEIRA, 14 DE FEVEREIRO DE 1956.

FAÇA-SE TUDO COM DECÊNCIA E COM ORDEM — S. PAULO (I Cor. 14-40)

Ano 102 — N. 30.635

EDEN, NA CAMARA DOS COMUNS, SOBRE A CONFERENCIA DE WASHINGTON:

"O ORIENTE MEDIO FOI O PROBLEMA MAIS INQUIETANTE QUE DISCUTIMOS"

Todos os esforços para evitar o conflito entre Israel e os Estados Arabes — O problema da defesa da Europa — Estados Unidos e Inglaterra de perfeito acordo a respeito do Pacto de Bagdad — Continuarão como até aqui as experiencias atomicas

LONDRES, 13 (AFP) — "O Oriente Medio foi o problema mais inquietante que discutimos em Washington", declarou esta tarde, na Camara dos Comuns, "sir" Anthony Eden, falando de suas conversações nos Estados Unidos e no Canadá".

O primeiro-ministro afirmou que os esforços visando a regulamentar o conflito entre Israel e os Estados arabes serão prosseguidos em harmonia pelos Estados Unidos e a Inglaterra, mas devem ser levados a efeito em sigilo.

"Um outro metodo, disse ele, de reduzir a tensão poderia consistir em um aumento dos efetivos da organização do general Burns. Os Estados Unidos e nós mesmos estamos prontos a apoiar toda recomendação, nesse sentido, emanada do general Burns ou das Nações Unidas.

No que concerne à Alemanha, "sir" Anthony Eden declarou que os governos britanico e norte-americano reafirmaram seu completo acordo quanto à necessidade da reunificação do territorio alemão e renovaram as obrigações que contrairam em relação a Berlim.

Os dois governos estão igualmente de acordo sobre o principio da divisão equitativa entre os aliados, das despesas da defesa da Europa. "Discussões, precisou ele, prosseguem atualmente com o governo federal alemão".

"Discutimos em Washington diversos projetos para garantir uma associação mais estreita dos paises da Europa Ocidental", prosseguiu "sir" Anthony Eden, e indiquei, acrescentou ele, que tinhamos o desejo de prosseguir ativamente a elaboração do plano de controle dos armamentos no seio da União da Europa Ocidental".

"Sir" Anthony Eden aludiu à situação na Arabia e no Golfo Persico acentuando ter declarado, em Washington que o governo britanico não podia recorrer novamente ao arbitramento no que diz respeito à divergencia de Bureime com a Arabia Saudita. Acrescentou que o governo inglês se sentiria feliz em restabelecer relações amistosas com o governo de Ryad e entrar em negociações diretas com ele para esse fim.

No que se refere ao Pacto de Bagdá, declarou principalmente que os rumores, segundo os quais o governo inglês estaria em desacordo com os norte-americanos sobre essa questão, não tinham nenhum fundamento. Os dois governos estão de acordo que esse pacto pode ser um instrumento dos mais uteis para as populações dos países membros.

"Sir" Anthony Eden anunciou que o controle das exportações de produtos estrategicos para a China será revisado. "Esperamos que propostas serão submetidas em tempo util à comissão encarregada dos assuntos chineses do Grupo Consultivo de Paris. Foi decidido, declarou o primeiro ministro, que, ao reexaminar cada um dos controles, deverá ser levado em conta a maneira como esse controle serve aos interesses do mundo livre". "Sir" Anthony Eden anunciou, de outra parte, que os dois governos reafirmaram seu apoio: SEATO, mas que continuavam a existir divergencias de pontos de vista sobre outros problemas do Extremo Oriente e que, nem do lado norte-americano, nem do lado britanico, houve modificação nas atitudes reciprocas.

Essa regulamentação, reafirmou "sir" Anthony Eden, deve comportar um compromisso. A Inglaterra e os Estados Unidos estão, de outra parte, prontos a garantir as fronteiras que resultariam de um acordo e a conceder sua ajuda financeira aos interessados.

"Sir" Anthony Eden, em seguida, anunciou que os representantes das três potencias signatarias da declaração de 1950 examinam atualmente a natureza da ação que poderia ser tomada a fim de evitar o conflito entre Israel e os Estados Arabes.

"Sir" Anthony Eden revelou igualmente que a questão de um controle ou de uma limitação eventual dos ensaios de armas nucleares foi discutida em Washington, mas acrescentou que os dois governos estão atualmente convencidos de que a quantidade de radiações desprendidas pelos ensaios de armas do tipo da bomba "H" é insignificante em comparação com as radiações recebidas de fonte natural.

"Sir" Anthony Eden prestou conta igualmente de sua visita a Otava. Declarou principalmente: "Discutimos questões de interesse anglo-canadense, inclusive o papel dos mais proveitosos que o Canadá desempenha nas comissões internacionais do Sudeste Asiatico".

O primeiro ministro britanico terminou sua declaração aludindo à declaração solene assinada por ele e o presidente dos Estados Unidos: "Não afirmamos que haja alguma coisa de novo nessa declaração, mas que é preciso lembrar-se de que ela foi redigida não somente para satisfazer o Ocidente, mas para reconfortar povos em outras regiões do mundo. A reafirmação do entendimento anglo-norte-americano vale mais do que as manchettes sobre a discordia que reinaria entre nós".

ESTREIA DE FILME GREGO — NOVA YORK — Aparece na foto a atriz cinematografica ateniense Anna Brazou posando para os fotografos depois de sua chegada a esta cidade, a bordo do navio "Frederika". Na foto (direita), os fotografos se convertem em verdadeiros repteis enrodilando-se no chão para obter melhores angulos da encantadora estrelinha de 23 anos de idade. Na esquerda, um desses "closes", com a estrela de "Ayoupa", pelicula grega que será estreada nos Estados Unidos. Para a estréia é que veio a jovem e encantadora artista a Nova York. — (Foto United Press, via aerea).

O TRABALHO NO DIA DE HOJE

Nos estabelecimentos comerciais e industriais o trabalho deverá ser normal durante o dia de hoje, porque não há lei que o suspenda.

As repartições publicas estaduais e municipais não funcionarão hoje, em virtude de declaração de ponto facultativo pelos respectivos poderes.

Nas repartições publicas federais, autarquicas e para-estatais os horarios a serem observados serão os seguintes: hoje, terça-feira, ponto facultativo; amanhã, quarta-feira, inicio do expediente às 12 horas.

Os tribunais, juizos e cartorios, excetuando-se do Registro Civil, não deverão funcionar hoje, de acordo com o artigo 2.o e 5.o da lei federal n. 1.408, de 1951. Em decorrencia os estabelecimentos bancarios tambem não funcionarão.

O CORREIO PAULISTANO não circulará amanhã.

SÃO PAULO, 1956:

QUE TRISTEZA, O CARNAVAL!

Praticamente inexistente o carnaval de rua — Nos salões, o comparecimento tem sido pequeno — Pouco dinheiro, seria a causa — Fuga para o interior — (Leia na 5.a pagina)

Os bailes infantis, apesar de tudo, foram os mais animados. Todavia, a garotada não ostentava fantasias custosas ou originais como nos anos anteriores. Esta foto, colhida no baile infantil do Telefonica Clube, dá uma idéia de pobreza.

Este flagrante, colhido no Ipé Clube, deixa ver algumas fantasias. Todavia, nenhuma delas era demasiadamente custosa. Os tempos andam ruins, e os gastos tiveram que ser diminuidos.

O AUMENTO NOS INGRESSOS DOS CINEMAS

Intimada a COFAP a pronunciar-se sobre o mandado de segurança dos exibidores

RIO, 13 (Sucursal) — Em consequencia de mandado de segurança impetrado pelos advogados da Paramount e da R.K.O. Radio Picture e concedido pelo Tribunal Federal de Recursos, o plenario da COFAP está intimado a pronunciar-se na proxima 5.a feira sobre o processo em que o Sindicato dos Exibidores Cinematograficos desta Capital pede aumento nos preços dos ingressos de cinema. O remedio legal foi concedido em face do disposto na lei 1.522, que estatui o prazo de oito dias apenas para o processo para solicitação de vistas dos conselheiros.

BATERAM A CARTEIRA DO GOVERNADOR FLUMINENSE

NITEROI, 13 (Sucursal) — Durante a inauguração da nova estação de energia eletrica, em Teresopolis, um punguista se apoderou da carteira do governador fluminense, sr. Miguel Couto. O chefe do executivo do Estado do Rio só se apercebeu que havia sido furtado quando regressava a Petropolis, após a cerimonia.

MOMENTO ILUSTRADO
A "FESTA DO POVO"

A voz geral é que se trata da "festa do povo". Por isso a defendem, e se lamenta que ela vá morrendo de ano para ano. Da ruas a "festa do povo" passou para salões. E havia os bailes populares, onde o povo poderia entrar graças aos preços populares. A serpentina, o confeti, o lança-perfume podiam ser adquiridos pelo povo. E lá dentro do baile, a bebida podia ser ingerida pelo povo. Depois, com o passar dos anos, o povo não póde mais entrar nos bailes, o confeti e a serpentina escaparam de suas mãos, o lança-perfume evaporou de sua capacidade aquisitiva, e houve a tentativa de voltar ao uso da agua, como no tempo do entrudo. Mas esta tambem falta agora. As ruas passaram a ficar meio desertas, sumiram os corsos de automoveis enfeitados com bom gosto e as "jardineiras" cheias de carinhas sorridentes. Ficaram nas ruas grupos de marmanjos, que se dedicam a estravagantes reboleios de samba afrobrasileiros, enquanto os grupos do batuque desfilam em exibições musicais de ensurdecer. Os travestidos constituem a nota escandalosa, de mau gosto, nas pistas de danças improvizadas nas ruas.

Está ficando mesmo triste o Carnaval.

Mas como a festa é do povo, democraticamente todos a defendem e proclamam que deve subsistir. Ninguem se lembra de lhe dar caracteristicas de acontecimento que se constitua realmente em folguedo para o povo. Os cordões, os ranchos e outros agrupamentos evidentemente abastardados pelo tempo, saem como querem à rua. Há censura para teatro, censura para cinema, censura para radio. Mas no carnaval, a "liberdade" é a valer. As manifestações instintivas de desabafo, as explosões dos complexados, o desespero de uns, a "loucura" carnavalesca de outros, incentivada por bebidas e eter, completam o quadro atual da "festa do povo". O povo vai desertando tanto das ruas como dos bailes, com o peso da carestia da vida. Surgem marginais, esvasiam-se os bas-fonds, fecham-se os "infernihos", que estranha gente aparece! Mas se não surgem as mangueiras do Corpo de Bombeiros para "espalhar", vem a chuvinha protetora, acalmando as explosões delirantes e estragando a balbudia.

Entre a população fantasiada apareciam indios. Hoje, certos marginais são mais "ferozes", e afujentam as familias das ruas.

Chegou a ser interessante o Carnaval. Mas agora, ou passa por uma reforma de base (está na moda) ou perece. Os Departamentos que cuidam de orientar o divertimento do povo com o objetivo de educar o seu gosto, têm uma grande tarefa a desempenhar. No Rio, Carnaval é atração de turismo. Em São Paulo, cidade de arranhacéus dominantes, o aspecto do Carnaval de rua é de amargar. O nosso folclore poderia dar substancia a essa desenvoltura sem destino, e o renascimento do bom gosto carnavalesco poderia ser obtido.

Enquanto nada se faz, o que salva é que se mantem a inspiração da musica popular. Ela é que permanece como uma expressão de riqueza da alma do povo, através de lamentações de infelicidades e queixas de amor que dão a medida de que a musica que desce dos morros (Rio) ou nasce das favelas (tambem aqui) representa o fundo emocional da uma humanidade sofredora. — C.

PELA RESTAURAÇÃO DO MUNICIPIO

JOÃO DE SCANTIMBURGO

RIO CLARO (Vila Scarpa), 12 — Ainda farei um estudo sobre o municipio brasileiro, baseando-me neste velho Rio Claro, onde passei a minha infancia, a minha adolescencia e parte da minha mocidade, que desgraçadamente os anos não trazem mais, como os oito anos do poeta. Todos os municipios do Brasil se identificam em torno dos mesmos problemas, sobretudo em torno do maximo problema do regime republicano-democratico, que é o da centralização. Quem diz democracia republicana diz centralização, aqui como em quase todo o mundo. Até mesmo nos Estados Unidos e na Suiça (cf., respectivamente, L. L. Mathias, e Gonzague de Reynolds), o centralismo democratico está se fazendo sentir progressivamente, confirmando a tese de Maurras e de todos os estudiosos da democracia moderna, partidaria e eleitoralmente clientelistica.

Como sempre tem ocorrido no Brasil, supõe-se que a transferencia da Capital Federal do Rio para Goiaz — transferencia na qual não acredito, ainda que o sr. Kubitschek afirme e reafirme que vai despachar, semanalmente no planalto goiano, — que essa transferencia corrigirá os males da centralização. Puro engano. A centralização é inerente ao regime, sendo a ele intrinseca, e só se corrigirá com uma reforma de Estado, na orbita da qual o municipio readquira a sua genuina autonomia, que é a de não ter um orçamento ficticio, como agora se dá, e uma vida, de todo dependente do centro, sejam os Estados ou a União. E' constitucionalmente autonomo o municipio. Mas, que podem uma Camara Municipal, senão praticar pequeninos atos de rotina com a escassez de recursos orçamentarios contra a qual braceja e a submissão politica e financeira à instancia hierarquicamente superior, que é o Estado?

Prosperam os municipios, brasileiros, por isso que a força do crescimento do Brasil é, realmente, impetuosa, sobretudo numa região como São Paulo, mas o sistema politico atual constitui uma barreira para o seu desenvolvimento. Há necessidade, portanto, de se cogitar no Brasil da restauração do municipio — tese que me tem preocupado tanto, — mas a sua viabilidade é reduzidissima, dado ser centralista o processo democratico.

Em contato com este e outros municipios, é que podemos ver como o nosso regime politico tem dificultado o advento da prosperidade no Brasil. Mas uma vez, voltamos à tese da reforma do Estado. E' oportuna.

GAGO COUTINHO E PIMPÃO A CAMINHO DO BRASIL

LISBOA, 13 (A. F. P.) — A bordo do paquete "Santa Maria" seguiram hoje para o Rio de Janeiro o almirante Gago Coutinho e o professor Costa Pimpão, da Universidade de Coimbra. O professor Costa Pimpão pronunciará diversas conferencias no Brasil.

O SUMO PONTIFICE E O PAPEL DO CRITICO LITERARIO

"Em uma sociedade como a sociedade de hoje, tão cuidadosa no exercicio da liberdade de imprensa, a critica das pessoas honestas é uma das formas mais apropriadas para impedir que o mal se propaque"

CIDADE DO VATICANO, 13 (AFP) — O papel da critica foi alvo de um discurso que o Papa pronunciou quando recebia os eclesiasticos que participam de um Congresso de criticos literarios, organizado por uma revista jesuita, sob os auspicios do cardeal Alfredo Ottaviani, pro-secretario do Sto. Oficio.

Destacando a necessidade de uma critica sã, o Papa declarou: "Em uma sociedade como a sociedade de hoje, tão cuidadosa no exercicio da liberdade de Imprensa, a critica das pessoas honestas, baseada em um direito sagrado, é, certamente, uma das formas mais apropriadas para impedir que o mal se propague, sob diversos pretextos, no lugar do bem, o que não impedirá a legitimidade e a necessidade, no caso onde as almas estão gravemente ameaçadas, da intervenção de uma autoridade superior. Entretanto, a critica exercida segundo as normas da verdade e da ética, é, talvez, mais de acordo com a mentalidade do homem moderno, que gosta de ter sua propria opinião, ajudado nisso pela critica que consegue inspirar-lhe confiança".

Falando em outro trecho sobre as responsabilidades dos criticos, o Santo Padre declarou que a coragem de carater impõe-se a esses ultimos para exprimir "com sinceridade e sem medo seus julgamentos, e defende-los depois, se atacado, tudo dentro do dominio da justiça".

Antes de dar suas bençãos à assistencia, o Papa recomendou aos seus ouvintes obedecerem a certos principios fundamentais, a fim de merecer, disse ele, a confiança do publico na critica e permitir a este permanecer nos limites do que é justo, no cumprimento de suas funções.

CAPITAL E RESERVAS SUPERIORES A

Cr$ 340.000.000,00

PRUDENCIA CAPITALIZAÇÃO

VINTEM POUPADO VINTEM GANHO

PRUDENCIA CAPITALIZAÇÃO

CIA. NACIONAL PARA FAVORECER A ECONOMIA

Sede: R. José Bonifácio, 278 - 1.º and. - São Paulo

EUROPA — ASIA — AFRICA — AMERICA — OCEANIA

O GOVERNO SOVIETICO ACUSA:

EDEN E EISENHOWER DEIXARAM DE LADO AS NAÇÕES UNIDAS

Criaram uma "ameaça à Paz" com a recente declaração sobre o Oriente Proximo — "Medida unilateral, adotada sem o comparecimento da ONU e sem a participação dos paises do Oriente Proximo" — Com relação à declaração tripartite diz que "foi necessaria principalmente para arrastar a França igualmente nas medidas previstas pelas duas declarações"

MOSCOU, 15 — (UP) — Por Henry Shampiro - O Ministerio de Relações Exteriores sovietico acusou, hoje, ao presidente Eisenhower e ao primeiro ministro sir Anthony Eden, de haver deixado de lado às Nações Unidas e de haver criado uma "ameaça à paz" com sua recente declaração sobre o oriente proximo.

Uma declaração que foi entregue aqui aos correspondentes ocidentais diz que a emitida pelo presidente e pelo primeiro ministro ao terminar sua recente conferencia de Washington é "uma medida unilateral, adotada sem o comparecimento das Nações Unidas e sem a participação dos paises do Oriente Proximo, o qual não pode senão criar uma ameaça à paz no Oriente Proximo e não pode tampouco senão violar a independencia e a soberania nos Estados nessa zona".

"A União Sovietica não pode considerar com satisfação a situação no Oriente Proximo, já que está claramente vinculada com a segurança da União Sovietica, situada, ao contrario de varias outras potencias, nas vizinhanças imediatas de dita zona", acrescenta a declaração.

MOSCOU, 13 (AFP) — O Ministerio das Relações Exteriores da União Sovietica publicou hoje uma declaração concernente às medidas encaradas pela Grã-Bretanha e os Estados Unidos no Proximo e no Oriente Medio.

A declaração afirma principalmente que "um ato tal como a introdução de tropas estrangeiras em territorio dos paises do Proximo e do Oriente Medio, sem um acôrdo dos Estados interessados e sem ter sido sancionado pelo Conselho de Segurança das Nações Unidas, como orgão que arca com a principal responsabilidade pela manutenção da paz, seria uma violação brutal da Carta das Nações Unidas e da soberania de Estado de toda uma serie de paises".

O governo sovietico exprime igualmente a esperança "de que sua posição encontrará a inteira compreensão e o apoio de todos os Estados pacificos interessados na manutençã da paz, na segurança e da integridade dos territorios dos paises do Proximo e do Oriente Medio".

A declaração considera, enfim, que a Organização das Nações Unidas não pode permenecer indiferente a tais atividades em relação a paises do Proximo e do Oriente Medio, que poderiam prejudicar a sua independencia e criar uma ameaça para a manutenção da paz nessa zona.

A declaração do Ministerio do Exterior da URSS refere-se às declarações comuns do presidente Eisenhower e do sr. Eden, as quais, segundo o ministerio sovietico, "indicam claramente que as medidas separadas previstas fora das Nações Unidas e sem a participação dos paises do Proximo e do Oriente Medio não podem deixar de criar uma ameaça para a paz e a segurança no Proximo e no Oriente Medio e não podem senão perturbar a independencia e a soberania dos paises dessa zona, o que está em contradição com os principios e os objetivos da ONU".

A declaração considera que a referencia feita por Eisenhower e Eden à declaração tripartite com a França, de 25 de maio de 1950, "foi necessaria principalmente para arrastar a França igualmente nas medidas previstas pelas duas declarações".

MOSCOU, 13 (A.F.P.) — Os povos do Medio e do Oriente Proximo ligam as ações das potencias ocidentais "com as aspirações dos monopolios petroliferos de tentar utilizar os recursos petrolíferos dessa zona no interesse de seu proprio enriquecimento e sem levar em conta interesses dos povos desses Estados", afirma a declaração publicada hoje pelo Ministerio sovietico das Relações Exteriores.

"O governo sovietico, em sua nota aos governos dos Estados Unidos, da Grã-Bretanha, da França e da Turquia, de 28 de janeiro de 1952, concernente à declaração tripartite, já exprimiu sua atitude em relação a esse ato das três potencias, que consideram os paises do Proximo e do Oriente Medio, antes de tudo, como um instrumento de seus planos militares".

"Na declaração (Eisenhower-Ede) de Washington, é indicado principalmente que todos esses participantes desejariam por assim dizer "regulamentar" as divergencias entre "Israel e seus vizinhos arabes". Mas, nesse caso porque todas essas decisões são tomadas, sem a participação dos paises interessados atrás de suas costas?"

O governo sovietico espera que sua posição "encontrará a inteira compreensão e o apoio de todos os Estados pacificos interessoberania e da integridade dos soberania e da itnegridade dos territorios do Proximo e do Oriente Medio". Continuará, no futuro, "a defender a obra de paz, a defender a liberdade, a independencia e a não ingerencia nos casos internos dos paises do Proximo e do Oriente Medio, em comum com os outros paises interessados a contribuir para a consolidação da segurança nessa região".

"A Organização das Nações Unidas, conclui a declaração sovietica, não pode permanecer indiferente às atividades em relação a paises do Proximo e do Oriente Medio, que poderiam causar prejuizos à independencia nacional desses paises e criariam uma ameaça para a manutenção da paz nessa região".

A RESOLUÇÃO DO "PARTIDO DO CONGRESSO"

J. N. MATHIAS

Na India, a politica nacional e internacional do país está sob a profunda influencia da personalidade imperativa do ministro-presidente Nehru; ele por sua vez, que na vida palarmentar se apoia sobre o "Partido do Congresso" que constitui o partido governamental, acaba de traçar agora as grandes linhas da politica externa do país para o ano de 1956. A India, sem possuir força armada poderosa, sem dispor de engenhos atomicos, e alem disso: sem constituir um pais de economia desenvolvida, — passa por uma potencia muito importante no cenario internacional. A sua politica consequente, as linhas mestras morais das suas iniciativas internacionais, o seu pacifismo sincero e seu neutralismo que transformou Nova Delhi numa especie de capital da orbita incoerente dos povos neutralistas, fazem com que o país desempenhe papel de relevo junto à ONU e nas suas relações diplomaticas com as Grandes Potencias. A publicação do programa internacional do governo de Nehru constitui pois acontecimento que desperta interesse.

★

O "leitmotiv" da resolução continua sendo o pacifismo e o empenho em tornar possivel uma cooperação mundial. Nisso, a India segue fielmente a linha mestra já tradicional da politica de Nehru que repudia violencias e recomenda meios pacificos para se evitarem conflitos e se abrirem veredas rumo à coexistencia pacifica. E' no dominio da "coexistencia" que os interesses de Moscou se tornam identicos com os da India; se bem que com finalidades diferentes, russos e indianos pregam a paz entre os blocos opostos. A Comissão Diretora do Partido constatou, pois, com lamentação a renovação da guerra fria, devida ao malogro da conferencia das Quatro Grandes Potencias em Genebra.

★

Um dos temas de relevo da Resolução diz respeito à liberdade é à opressão no cenario mundial. A India considera-se a campeão das liberdades nacionais e humanas, e o defensor dos oprimidos. Agora por exemplo, sauda a criação da Republica do Sudão, país que se tornou definitivamente soberano, e ataca violentamente a politica racial na Africa do Sul, dirigida não somente contra os negros, mas tambem, e com bastante veemencia contra os indianos — aliás bastante agressivos — no Continente Negro. Todavia, essa campeã de liberdade humanas continua demonstrando incompreensão total para com o problema de Goa. Fala no "sofrimento de milhares de goenses que enfrentam as balas e morrem para libertar-se do jugo português", mas cala o fato de serem as desordens em Goa exclusivamente as consequencias de uma propaganda agressiva, perturbadora e imperialista, travada por agentes de Nova Delhi contra os portugueses, sem o apoio da maioria do povo goense.

★

O carater politico de uma potencia ambiciosa revela-se naquele trecho do documento em que se condena a "politica dos pactos militares" das Grandes Potencias; do que os indianos se queixam, é que a politica dos pactos divide os paises da Africa e da Asia, opõe-se portanto à politica indiana que pretende criar, sob a propria liderança, um pacto afro-asiatico, contra a Europa e o comunismo.

FAÇANHA, NO AR, DE OPERARIO BRASILEIRO

Trinta Horas Num Porão de Bagagens Para Conhecer os Estados Unidos

Será deportado, mas fará a viagem de regresso confortavelmente — Wanderley da Cunha Camargo — o heroi da aventura — é carregador em Congonhas

NOVA YORK, 12 (AFP) — Um jovem brasileiro de 20 anos, Wanderley da Cunha Camargo, foi detido hoje no aerodromo internacional de Nova York pelas autoridades de imigração norte-americanas por entrada ilegal nos Estados Unidos.

O jovem, passageiro clandestino, a bordo de um avião da "Pan American Airways", efetuou a viagem de São Paulo (Brasil) a Nova York escondido num porão de bagagens do aparelho, onde passou mais de 30 horas numa atmosfera glacial. E' um milagre que tenha sobrevivido, declararam os tecnicos do aeroporto.

O avião deixara S. Paulo sexta-feira. Descera em Idlewild esta manhã, por volta das 7 horas, após 30 horas de vôo, a mais de 5.000 metros de altitude.

"Desejava ver os Estados Unidos", reclarou o jovem Camargo, no momento de sua detenção.

O jovem brasileiro, empregado como carregador no aeroporto de São Paulo, será expulso para o Brasil, logo que forem efetuadas as formalidades necessarias.

NOVA YORK, 13 (UP) — As autoridades de imigração informaram que é possivel que compareça hoje ante elas o brasileiro Wanderley Camargo que chegou ontem a Nova York clandestinamente em um avião de passageiros, sem ter sido descoberto durante a viagem.

Camargo, que é estivador da Pan American World Airways em São Paulo, ocultou-se no compartimento de bagagens de um avião que seguia para Nova York. Passou vinte horas no reduzido espaço para bagagens que não possui calefação nem está protegido contra a grande baixa de pressão quando o avião viaja a grandes alturas.

O intrepido brasileiro, que explicou que não pôde resistir à tentação de voar em um dos aparelhos que via diariamente no aeroporto de São Paulo, terá que ser deportado, porem, fará a viagem de regresso comodamente, como passageiro em outro avião.

Georgia a favor da segregação racial

ATLANTA (Georgia), 13 (AFP) — O Senado do Estado da Georgia adotou, por unanimidade, uma resolução declarando nula a decisão da Côrte Suprema dos Estados Unidos interditando a segregação racial nas escolas;

Essa resolução, que foi redigida pelo governador da Georgia, já fôra adotada, na semana passada, pela Camara dos Representantes do Estado.

AINDA TENSA A SITUAÇÃO NA ESPANHA

Renunciou o decano da Universidade de Madrid — O "Arriba" atribui os acontecimentos à influencia dos comunistas

MADRID, 13 (AFP) — Renunciou a seu cargo o sr. Manuel Torres, decano da Faculdade de Direito da Universidade de Madrid, anuncia uma nota do Ministerio da Educação Nacional, que acrescenta que o posto do sr. Torres será preenchido pelo vice-decano da Faculdade de Direito.

MADRID, 13 (AFP) — Dezoito horas após a segunda intervenção cirurgica a que foi sumetido, o estudante Miguel Alvarez, ferido quinta-feira ultima, na cabeça, com um tiro de revolver, durante um choque entre estudantes, ainda não recuperou o conhecimento, sendo seu estado considerado muito grave, anunciou um boletim medico do hospital onde ele se acha internado.

O ferido continua sendo alimentado com o auxilio de uma sonda nasal.

MADRID, 13 (AFP) — Toda a imprensa madrilenha anuncia a manutenção da suspensão das aulas na Universidade da capital espanhola, assim como a cessação das funções do sr. Manuel Torres Lopez, decano da Faculdade de Direito de Madrid.

O jornal "Arriba", orgão da Falange, intitula em toda a largura de sua primeira pagina: "O Partido Comunista declara ter tomado a iniciativa dos acontecimentos do dia 9 em Madrid", e reproduz em seguida, em grandes caracteres, uma informação datada de Roma, segundo a qual "o orgão comunista "Unitá" se felicita pela repercussão que encontraram as ordens do Partido Comunista no desenrolar dos acontecimentos".

"Arriba" ataca os "retoricos" e "pseudos intelectuais" que, diz o jornal, são responsaveis pelos excessos aos quais se entregaram os estudantes madrilenhos.

"A mão que segurava o revolver (cuja bala atingiu o estudante Alvarez) queria matar, afirma notadamente o orgão falangista. Mas outras mãos delicadas que manejavam penas tambem queriam matar. Existe uma solidariedade entre essas mãos, sobre a qual não se pode passar a esponja". Depois de insistir sobre o fato de que uma cerimonia falangista jamais constituiu "uma perturbação da ordem publica", o mesmo jornal conclui que a Falange saberá esclarecer essa "sinistra conspiração" e castigar "os criminosos, os conspiradores e os traidores de salão".

EM JOGO O DESTINO DE FRANCO

LONDRES, 13 (UP) — "The Times", em uma cronica sobre os disturbios estudantis da semana passada em Madrid, diz que diversos conflitos internos e fatores externos debilitaram o governo do general Franco e acrescenta que o futuro deste se acha atualmente em jogo.

O jornal se pergunta se "as circunstancias não provocarão uma revolução na forma de governo ou, ainda senão acelerarão a restauração da monarquia, se bem, deve acrescentar-se ainda não começou a preparação politica do povo para tal modificação."

Diz que o regime franquista se acha no poder há 17 anos, "e há indicios de que a máquina politica que começou com tanto vigor está sofrendo possivelmente de fadiga.

"Não seria de estranhar que os homens nos cargos diretivos, alguns dos quais estão no poder ininterruptamente desde há longo tempo, se sintam na necessidade de descansar e que outros mais jovens ocupem seus postos.

"A recente visita a Cataluna do principe Juan Carlos recordou a vantagem que tem a juventude para despertar entusiasmo.

SEVILHA 13 (UP) — Urgente — Incidentes estudantis de breve duração se registraram, hoje, nesta cidade quando um grupo de estudantes de direito, tratou de obter o apoio de estudantes da Faculdade de Ciencias, para realizar juntos uma manifestação de rua.

Os estudantes de ciencias se negaram a unir-se a seus companheiros da Faculdade de Direito, os quais, depois da negativa, marcharam para a entrada da Universidade, e puzeram fogo em jornais e papeis usados.

PRISIONEIROS DO GELO — ALEMANHA — Dois marinheiros tentam descongelar o leme e as pás da helice desse cargueiro, que ficou retido proximo ao porto de Cuxhagen, Alemanha. Esse barco inglês, o "Baltrover", é mais uma vitima do rigoroso inverno que assola a Europa neste momento. Há mais de 20 anos que as aguas do Cuxhagen não congelavam. — (Foto United Press, via aerea).

"GUY BURGESS É EMBUSTEIRO" AFIRMA O GOVERNO BRITANICO

Acusada a Russia de haver explorado o caso Burgess-Mac Lean com o proposito de criar desconfiança e introduzir uma cunha entre a Grã-Bretanha e os Estados Unidos — O ex-diplomata inglês não trabalhou no MI-5, super-secreta organização inglesa de contra-espionagem

LONDRES, 13 (U. P.) — O governo britanico qualificou hoje de embusteiro ao ex-diplomata britanico, Guy Burgess e acusou a Russia de haver explorado o caso deste e de seu colega Donald Mac Lean com o proposito de "criar desconfiança e introduzir uma cunha" entre a Grã-Bretanha e os Estados Unidos.

O Ministerio de Relações Exteriores declarou oficialmente que, contrariamente ao afirmado por Burgess em Moscou, este ex-funcionario diplomatico nunca foi membro da super-secreta organização britanica de contra-espionagem, chama "MI-5".

O anuncio foi feito pouco depois de dizer o ministro de Relações Exteriores, Selwyn Lloyd à Camara dos Comuns que a Russia revelou a presença de Burgess e Mac Lean em Mosoou, cinco anos depois de seu desaparecimento, com o objetivo de semear a desconfiança entre os Estados Unidos e a Grã Bretanha.

Lloyd não dispunha resposta direta na Camara à pergunta de se Burgess pertenceu realmente ao "MI-5" antes de fugir para a Russia, limitando-se a dizer só que Burgess trabalhou durante a guerra em uma organização encarregada da propaganda nos paises não inimigos. Esta organização foi chamada mais tarde o S. O. E. (Executivo de Operações Subversivas); mas, seria incorreto vincula-la com o "MI-5".

Posteriormente, o Ministerio afirmou categoricamente que Burgess não foi nunca membro desta ultima organização.

"A unica conexão que Gui Borgess teve com o MI-5 — disse um porta-voz oficial — foi que, quando trabalhava na BBC, de tempos em tempos transmitia ao MI-5 informações sobre a Alemanha recebidas por ele de um contato".

Lloyd disse na Camara dos Comuns sobre o caso de Burgess e Maclean respondendo a uma interpelação do socialista Herbert Morrison, ministro das Relações Exteriores na época em que os dois ex-diplomatas fugiram para a Russia, em 1951.

Disse que o reaparecimento de ambos em Moscou "põe claramente de relevo a sistematica falta de franqueza das autoridades sovieticas com respeito a estes dois homens."

PARA ONDE MARCHARA' A U.'R. S. S.?

Expectativa em Todo o Mundo Pelas Revelações do XX Congresso do P. C.

E' a primeira reunião importante após a morte de Stalin — Kruschev aparece como a figura dominante da politica sovietica — Previsões sobre a marcha do certame e revelações da revista "Kommunist"

PARIS, 13 (AFP) — Por François Fejto — Pela primeira vez, após a morte de Stalin, o Partido Comunista da União Sovietica se reunirá em congresso amanhã, 14 de fevereiro. As decisões adotadas depois do congresso determinarão a politica sovietica para os anos vindouros e permitindo medir ao mesmo tempo a distancia que separa a URSS de 1956 da Russia stalinista.

O XIX congresso, reunido em Moscou em outubro de 1952, era ainda dominado pela personalidade de Stalin. Mas Malenkov, que apresentou o grande relatorio sobre as atividades do partido, desempenhou nele um papel preponderante. Na opinião de todos, parecia como herdeiro certo. Ora, no XX congresso, Malenkov não será senão uma figura apagada, mesmo sua reeleição ao "Praesidium" não parece garantida enquanto que Kruschev que, em outubro de 1952, não ocupava senão o decimo lugar da hierarquia do partido, será sem duvida alguma a figura principal do congresso. A ordem do dia deste compreenderá ainda três pontos: um relatorio apresentado pelo presidente da Comissão de Verificação, Moskatov, sem interesse para o mundo exterior; um relatorio do marechal Bulganin sobre o sexto Plano Quinquenal, cujo projeto é conhecido há varias semanas, e enfim, a eleição do novo Comitê Central e dos orgos diretores do partido.

Até o presente, cada um dos relatorios apresentados ao congresso deu lugar a uma aprovação unanime. A novidade consistiria, pois, desta vez, em ver surgir verdadeiros debates entre os representantes das diversas tendencias. Mas esse rompimento com uma tradição bem estabelecida por Stalin assumiria a forma de um acontecimento revolucionario que nada permite predizer

E' mais facil prever as grandes linhas da exposição do sr. Kruschev, falando da politica externa. Sublinhará, sem duvida, os exitos diplomaticos conquistados pela URSS depois de 1952, a melhora dos relatorios com toda uma serie de potencias, à espetacular aproximação com a Iugoslavia, e a penetração pacifica da URSS na Asia e no Oriente Proximo modificaram muito vantajosamente a situação internacional da URSS.

No que diz respeito à politica interna, o primeiro secretario do partido insistirá provavelmente sobre a prioridade da industria pesada e proclamará o proximo advento do comunismo, era de prosperidade. Mas para atingir esse objetivo, convidará seus companheiros a mobilizar todas as energias com o fim de aumentar a produtividade e recuperar o atraso tecnico de que sofre a URSS relativamente aos paises capitalistas. Falando da agricultura, o sr. Kruschev exprimirá, sem duvida, a esperança de que terminarão as dificuldades de todas as especies que entravavam, até o presente, a execução de numerosas medidas agricolas, devidas à sua iniciativa depois de 1953.

A parte do discurso de Kruschev, que é aguardado com a maior curiosidade, é aquela em que prestará conta das crises que abalaram o partido depois da morte de Stalin. Dará ele novas precisões sobre o caso Beria? Elucidará ele o fundo do processo Abakumov, de dezembro de 1954, em consequencia do qual varios antigos partidarios de Zoanov foram reabilitados? Revelará ele as verdadeiras razões da demissão de Malenkov? Submeterá ao partido o caso dos oportunistas de direita que pusera em causa perante o Comitê Central, em janeiro de 1955, e cujos nomes jamais foram revelados? Precisará ele suas intenções em relação ao Kominform? Dará novos apaziguamentos à "intelligentsia" sovietica, da qual alguns elementos parecem temer uma volta ao zoanovismo. Isto é, um reforçamento da intervenção do partido na vida literaria, artistica e cientifica? A simples enumeração dessas perguntas permite fixar o interesse que se atribui ao discurso de Kruschev.

AS GRANDES LINHAS DO RELATORIO DE KRUSCHEV

MOSCOU, 13 (A.F.P.) — As grandes linhas do relatorio moral, que será apresentado no XX Congresso do Partido Comunista da URSS pelo sr. Kruschev, em nome do Comitê Central, são expostas na revista "Kommunist", no que se refere à politica externa e interna.

A situação internacional é nele caracterizada pela força crescente do socialismo e pelo enfraquecimento do capitalismo. A idéia da coexistencia e da competição pacifica com o mundo capitalista é o ponto principal. Mas a revista proclama que a URSS jamais se desarmará nos "planos espiritual, moral e ideologico".

A condenação do sistema capitalista não é acompanhada de nenhum ataque direto contra os Estados Unidos, ou as outras potencias ocidentais, embora a declaração Eden-Eisenhower seja posa no passivo dos ocidentais no mesmo titulo que a corrida aos armamentos, os pactos agressivos, as bases militares e a propaganda militarista.

Essa exposição é seguida de um apelo à vigilancia, "porque a ameaça da guerra não desapareceu, mas foi simplesmente afastada".

A revista dá a entender que o congresso proclamará mais uma vez a alta autoridade moral do Kominform, pois que "os interesses da classe operaria e o acesso ao objetivo final exigem a unidade na escala internacional".

No que concerne à politica interna, o principal interesse da exposição da revista reside no fato de que, alem das linhas gerais expostas no editorial, a revista confia aos "comingmen" o cuidado de expor minuciosamente os diversos aspectos da situação internacional.

O tema mais dificil, o da utilização das leis economicas no interesse da sociedade, assunto que lembra o tratado por Stalin numa obra aparecida na mesma revista, à vespera do XIX Congresso, é confiado ao sr. A. Rumiantzeu, redator-chefe do "Komunist", nomeado para esse posto somente em 1955.

As garantias à população, concernentes ao problema dos objetos de consumo corrente, são dadas numa longa exposição pelo sr. A. Kossyguin, presidente do Conselho, que não cessa de subir na hierarquia sovietica.

ACONTECEU ONTEM NO EXTERIOR

DALLAS (Texas) — Doze pessoas pertecentes a um bando de traficantes de estupefacientes entre o Mexico e os Estados Unidos foram presos ontem em Dallas.

Esse bando fazia penetrar nos Estados Unidos "hachioch" procedente do Mexico.

*

NOVA YORK — O sr. Afonso Forcade, embaixador de Cuba no Vaticano, faleceu ontem a bordo do paquete italiano "Andrea Doria", quando o navio entrava no porto de Nova York. Sofrendo de cancer, o sr. Forcade voltava a Cuba para aposentar-se.

LONDRES — "Sir" Lawrence Olivier ontem chegou de regresso a Nova York, depois de ter negociado com a atriz Marilyn Monroe o contrato de seu proximo filme em cores, "The Sleeping Prince", a ser estrelado por ambos. Como se sabe, a atriz norte-americana atualmente dirige uma empresa produtora de filmes.

*

PARIS, — O avião "Super-Mystére" atingiu recentemente a velocidade de 1.450 km. por hora, em um "pique" controlado pelo radar, anuncia o boletim informativo da Secretaria de Estado da Aeronautica. Pilotava o aparelho o comanadnte Boudier.

SOTERRADOS POR UMA AVALANCHA NUMEROSOS OPERARIOS IUGOSLAVOS

A falta de noticias, devido ao mau tempo, impediu que se fizesse o balanço da tragica ocorrencia

BELGRADO, 12 (AFP) — Uma avalanche caida sobre a Central Hidreletrica de Mavrovo, perto de Skoplie, na Macedonia Iugoslavia, fez numerosas vitimas, entre mortos e feridos.

Estando cortadas as comunicações com a região onde se deu a catastrofe, não foi ainda possivel fazer um balanço definitivo do desastre. No entanto, de uma maneira ou outra algumas informações puderam chegar a Skoplie e foram retransmitidas a Belgrado. E elas fazem prever que haja a deplorar a perda de numerosas vidas humanas.

BELGRADO, 12 (AFP) — Dezenas, e talvez centenas de trabalhadores foram hoje soterrados pela terrivel avalanche que se abateu sobre a Central Hidreletrica de Mavrovo, perto de Skoplie, na Macedonia Iugoslava.

Informações fragmentarias chegam de hora em hora a Belgrado, onde reina ansiedade. A presidencia da Aliança Socialista da Macedonia, logo que foi informada da tragedia, divulgou um apelo à população, pedindo a todos os habitantes das regiões proximas ao local da tragedia que organizassem socorros às eventuais vitimas.

De fato, receia-se que haja a deplorar a perda de numerosas vidas humanas, todas as estradas, todas as comunicações telegraficas e telefonicas com a Central Eletrica de Mavrovo, onde trabalhavam centenas de operarios, estão cortadas. Uma equipe de socorro, partida à tarde, foi por sua vez vitima de um segundo alude e até agora não se tem noticias dela.

O "LOIDE HONDURAS" FOI POSTO FLUTUAR POR 2 REBOCADORES

Estava encalhado em um banco de areia ao largo de Felixtone (Inglaterra)

LONDRES, 12 (AFP) — O navio brasileiro "Loide Honduras", encalhado desde sexta-feira à noite sobre o "North East Long Sands" — um banco de areia situado ao largo de Felixstowe — foi hoje posto a flutuar por dois rebocadores holandeses.

LONDRES, 12 (AFP) — O navio de salvamento de Walton on Naze zarpou hoje para ajudar dois rebocadores britanicos e um rebocador holandês que iam tentar por volta do meio-dia (GMT) de hoje, desencalhar o navio brasileiro "Loide Honduras", de 5.048 toneladas, que desde sexta-feira à noite estava encalhado sobre o banco de areia denominado "North East Long Sands", 25 km. a suleste de Felixstowe.

Ontem à noite, ao ir em socorro do "Loide Honduras", o rebocador britanico "Rumania" por sua vez tambem encalhou sobre o "Long Sands", sendo sua tripulação de dez homens salva por dois helicopteros da RAF, sob uma tempestade de neve. Hoje apenas o topo do mastro do rebocador era visto emergindo das aguas.

O "CORREIO" HA CEM ANOS...

O TRANSITO

Há cem anos atrás, quase não havia o problema do transito na cidade. Contando menos de 30 mil habitantes e circunscrevendo-se ao perimetro delimitado por algumas pontes que hoje ficam dentro do circuito de irradiação, a cidade levava sua vidinha pacata e rotineira. Mesmo assim, de vez em quando o problema do desafogo do transito surgia à tona e demandava providencias das autoridades.

Assim, vemos numa declaração feita pela repartição de policia de que, **"tendo-se em consideração o abuso tão frequente nesta cidade de tomarem as portas e calçadas das casas, principalmente das de commercio, os cavallos e carros de transporte de lenhas, pedras e outros materiaes, de fórma que collocando-se ás vezes de um e de outro lado fronteiros, não só causão dos particulares vexação e embarço no livre transito, senão tambem os põe em risco de serem acanhados e escoacinhados: se faz portanto publico que d'ora em diante se porá em estricta execução a penalidade das posturas existentes a tal respeito: e a todos a quem o conhecimento deste pertencer, se adverte e recommenda que não consintão que o transito de suas portas e calçadas seja embaraçado pelos animaes e carros, ou pelos objectos que estes conduzem ou descarreção, evitando-se assim que da municipalidade se sollicite medida penal mais efficaz, comprehensiva dos que tolerão os abusos e infracções designadas. Secretaria da policia de S. Paulo, o amanuense, Luiz Antonio Corrêa."**

CÃES NAS RUAS

Outra declaração da repartição de policia fazia publico **"para conhecimento de todos, que d'ora avante a ninguem será consentido que tenha cães vagando sollos pelas ruas e praças da cidade, fazendo-se matar os que assim forem encontrados, e processar e punir os contraventores na forma das posturas da municipalidade."**

W. R.

FLORES DA CUNHA NÃO QUER SER EMBAIXADOR NO URUGUAI

Decidido a abandonar definitivamente a vida publica o velho politico gaucho

RIO, 13 (Sucursal) — Sabe-se que o sr. Vieira de Melo, lider da maioria na Camara Federal, procurou o gen. Flores da Cunha, em nome do sr. Juscelino Kubitschek, para convida-lo a exercer a chefia da embaixada do Brasil em Bontevideu. Informações colhidas nos circulos politicos informam que o ex-presidente da Camara recusou o convite, manifestando o proposito de abandonar a vida publica.

DRAMA VIVIDO POR INGENUO GARIMPEIRO

Achou uma pedra preciosa, vendeu-a por 600 mil cruzeiros e depois soube que valia 20 milhões — Embolsou apenas 140 mil cruzeiros

Conta um jornal de Belo Horizonte a historia de um garimpeiro que, tendo encontrado preciosa gema, avaliada posteriormente em vinte milhões de cruzeiros, vendeu-a por seiscentos mil cruzeiros, após verdadeiro "rush" de compradores ao local.

O garimpeiro José Luiz Assunção, solteiro, 33 anos, segundo êle mesmo relata, saiu um belo dia pelos lados do Ribeirão do Inferno, afluente modesto do Jequitinhonha, a procura de melhor lugar para pesquisar cascalho. No local denominado Jatobazeiro, jogou sua enxada no leito do corrego e logo à primeira puxada encontrou a preciosa pedra. O entusiasmo do garimpeiro foi tamanha que ali mesmo deixou sua marmita, enxada e demais apetrechos, saindo em disparada rumo à Vila. Em Extração, o lugarejo, dirigiu-se José Luis à casa de Maria José Ferreira, velha costureira e socia do garimpeiro, a quem fornecia cama e comida. E jogou, sobre a velha "Singer", a gema de purissima agua. A pequena povoação encheu-se de gente espalhando-se os comentarios por toda parte. José Luis não teve mais sossego. Assediado pelos compradores, nem dormir podia mais. E acabou vendendo a preciosa pedra por 600 mil cruzeiros, pagos em moeda corrente. Recolhidos os impostos à Coletoria de Diamantina, partiram os compradores imediatamente para o Rio, onde o diamante foi avaliado em 2 milhões. O "Reporter Esso", entretanto, divulgou e outros compradores tambem, que a pedra estava sendo novamente negociada, e desta vez por 20 milhões de cruzeiros.

AÇÃO DE DEFESA

O garimpeiro julga-se, agora ludibriado. Entregara, logo depois de fechado o negocio, os 300 mil cruzeiros que couberam a velha costureira, sua socia, e ficou com 140 mil cabendo o restante a um terceiro socio. E como sobrou relativamente pouco, e como se diz que a Pedra vale milhões, e como logo surgiram amigos a dizer que ele tinha sido esbulhado, José Luiz contratou advogados para defender os seus interesses. O delegado local instaurou inquerito.

PLEONASMO

Vejam só! O povo "fantasiado de palhaço". Mas, ele é, realmente, o eterno palhaço. Fantasia pra que?...

No mesmo caso, está o "politico", batendo tamborim (sempre "batendo" alguma coisa), fantasiado de malandro.

Pleonasmo — Fantasia pra que?...

ANIMADO O CARNAVAL CARIOCA APESAR DA CHUVA TORRENCIAL

Intenso o movimento de foliões nas ruas centrais e nos bairros — Desfile de carros alegoricos, escolas de samba e cordões — Rigoroso o patrulhamento

RIO, 13 (Sucursal) — O povo carioca é o mais feliz do mundo, por poder apreciar o maior carnaval de todos os tempos. O delirio é total, blocos, Escolas de Sambas, carros alegoricos, constituindo-se num desfile interminavel, que entusiasma a todos aqueles que sairam à rua para apreciar o movimento. A alegria superou por completo, a amargura, o aluguel de casa, o preço exorbitante do arroz, do feijão, da carne, do pão. E tudo enfim, foi jogado no esquecimento.

Apesar da chuva torrencial que desaba sobre a capital da Republica, a avenida Rio Branco continua superlotada, o povo se acotovela, para não perder o deslumbramento de alegria e cores que é o carnaval carioca.

PREJUDICADOS OS FOLGUEDOS MOMISTICOS

RIO, 13 (Sucursal) — O tempo resolveu mesmo atrapalhar a vida do folião de rua desta capital. Por volta das 20 horas de hoje, começou a chover com mais intensidade, porém os foliões, com que num desafio, continuam a pular pela avenida Rio Branco e bairros adjacentes.

Entretanto, não obstante a teimosia dos suditos de momo, o entusiasmo pouco a pouco vai arrefecendo. Tanto que a frequencia dos foliões nas ruas vai diminuindo.

CARNAVAL SEM BRIGA PARECE QUE NÃO É CARNAVAL

RIO, 13 (Sucursal) — Como sempre acontece por ocasião do triduo Carnavalesco, ao lado dos foliões pacatos que querem apenas se divertir, há aqueles que por serem dotados de genio irascivel, acham sempre um motivo para por sua valentia à prova.

Tanto assim é, que, na tarde de hoje, na rua Coqueiro, estourou um violento conflito entre blocos carnavalescos. Para acalmar os briguentos, foi necessario o comparecimento de varias viaturas da Radio Patrulha.

MAIOR NUMERO DE FERIDOS EM RELAÇÃO AO ANO PASSADO

RIO, 13 (Sucursal) — O sr. Nilo Castro, diretor do Pronto Socorro, declarou que até agora há um ligeiro aumento das cifras de feridos em consequencia do carnaval, sobre o ano anterior Entretanto, os casos, com raras excessões, não apresentam gravidade.

SOMENTE SOCIEDADES CARNAVALESCAS DESFILARÃO

RIO, 13 (Sucursal) — O carioca está ameaçado de não poder assistir o desfile dos ranchos carnavalescos, já que o desfile que é considerado como um dos maiores atrativos do maior carnaval do mundo, terá um numero reduzido de sociedades representativas do "Momo" em ação. Segundo se sabe, somente três grandes sociedades carnavalescas sairão à rua com seus carros alegoricos.

MUITOS MENORES PERDIDOS DURANTE O CARNAVAL

RIO, 13 (Sucursal) — Inumeros são os casos de menores perdidos durante o carnaval, os quais sairam de casa sem que seus pais soubessem seus paradeiros.

O Juizado de Menores, com a colaboração das emissoras locais, está em grande atividade, procurando resolver os varios casos ali surgidos.

INTENSO PATRULHAMENTO DAS RUAS DO RIO

RIO 13 (Sucursal) — Cerca de 50.000 homens da Força Militar estão patrulhando a cidade, para a manutenção da ordem publica.

O chefe de Policia distribuiu instruções no sentido de tudo ser feito para não perturbar os foliões. A ordem é para fiscalizar e estar pronto para intervir, no caso de ameaça ou desordem.

A FANTASIA DE TENORIO SUMIU...

RIO, 13 (Sucursal) — Um alfaiate da rua Larga lançou neste Carnaval uma fantasia de Tenorio Cavalcanti, representada cão, e só será feito o que elas de vermelho e "à prova de bala". A "capa de Tenorio, conforme foi batizada a fantasia, custa 500 cruzeiros e é bastante vistosa".

Entretanto o comerciante, inesperadamente, retirou a fantasia da vitrine, informando-se que recebera um telefonema ameaçador de Caxias. Dizia o autor do telefonema que a fantasia deveria ser retirada "a fim de que o alfaiate não se arrependesse".

Acredita-se que a ameaça foi feita por elemento intimamente ligado ao deputado udenista, que não queria ver seu nome explorado comercialmente.

Correu serio risco a lancha repleta de passageiros

RIO, 13 (Sucursal) — Uma lancha da frota carioca, repleta de passageiros que se destinava à vizinha cidade de Niteroi, em virtude de forte vento oriundo dos constantes aguaceiros que vem assolando o Rio, desgovernou-se por alguns instantes, trazendo em consequencia, justas apreensões dos passageiros.

As noticias nos primeiros instantes, foram alarmantes, dando um cunha grave ao ocorrido. Entretanto a reportagem apurou que não houve nenhuma vitima, tendo a empresa suspenso o trafego Rio-Niteroi, enquanto perdurar o forte vento que vem assolando a baia da Guanabara.

Nem o forte vento e nem tampouco a chuva impedem que o carioca continue cantando e sambando, parecendo mesmo que o tempo está otimo, tal é a disposição dos foliões.

Terão os civis aumento igual ao dos militares

RIO, 13 (Sucursal) — Falando à reportagem, o senador Lima Teixeira declarou que, o que há com o projeto de reclassificação do funcionalismo civil da União é que vem ele sendo tumultuado pelo grande numero de emendas que recebeu. Adiantou que, apesar disso, o governo está disposto a conceder ao funcionalismo um aumento identico ao concedido aos militares.

APONTADAS DUAS SOLUÇÕES PARA O REINICIO DA LOTERIA

1.ª, registro do contrato "sob reserva"; 2.ª, pagamento de 50% dos premios em letras hipotecarias — O retardamento na execução do novo contrato dá um prejuizo aos cofres publicos de Cr$ 1.500.000,00 por dia — Breve historico da loteria no Brasil

RIO, 13 (Sucursal) — Duas são as soluções imediatas para o impasse criado com a denegação, pelo Tribunal de Contas da União, do registro do contrato firmado entre o governo e a nova concessionaria da Loteria Federal — declarou-nos o diretor das Rendas Internas do Ministerio da Fazenda. O senhor Augusto Bulhões afirmou que, no seu entender, a solução que mais defende os superiores interesses do Erario seria o presidente da Republica, usando da faculdade que lhe confere a Constituição solicitar ao Tribunal de Contas o registro do contrato "sob reserva".

Quanto à segunda hipotese, o governo, se julgasse oportuno, daria inicio à plena execução da Lei n.o 2.237, com a criação da Carde letras hipotecarias. A concessionaria da loteria, com o contrato já submetido à apreciação do Tribunal de Contas, seria obrigada, de imediato, a pagar 50% dos premios em letras hipotecarias.

A DENEGAÇÃO DO REGISTRO

Perguntado sobre qual o motivo que teria levado o Tribunal de Contas a negar o registro ao contrato, o sr. Augusto Bulhões explicou que o aspecto juridico ora levantado pelo T. C. não passara despercebido à comissão designada pelo ministro da Fazenda para elaborar o edital e julgar a concorrencia, comissão esa que fez incluir como uma das condições a obrigação de a concessionaria aceitar alteração do contrato para o fim de virem os premios a ser pagos de acordo com o regime instituido pela Lei 2.237, de 19 de junho de 1954, logo que efetivadas as providencias determinadas na referida lei. A redação dessa clausula fora ditada pela experiencia colhida nos entendimentos havidos anteriormente entre o procurador geral da Fazenda Nacional e o então concessionario no sentido de o mesmo anuir na alteração do contrato de 1950, possibilitando o pagamento dos premios em letras hipotecarias, o que não foi levado a efeito por julgar a concessionaria prejudicial aos seus interesses e não a obrigar dispositivo legal invocado pela Procuradoria. Prosseguindo, disse que o T. C. entretanto, segundo foi informado pelo Fiscal Cerqueira [illegible] tende que se deverá exigir da concessionaria o pagamento imediato dos premios lotericos, 50 por cento em letras hipotecarias.

O sr. Bulhões, todavia, asseverou-nos que a plena execução da Lei 2.237 demanda tempo e recursos do Tesouro, não se podendo exigir da concessionaria, desde o inicio de suas atividades, a tomada das letras hipotecarias, ainda não emitidas, pois tambem não fora instalada a Carteira de Coolnização no Banco do Brasil.

PREJUIZOS DIARIOS AO TESOURO

O sr. Augusto Bulhões informou-nos que o novo contrato da Loteria Federal, firmado com a Empreendedora Civil Ltda., assegura o lucro liquido ao Tesouro de 2,9 biliões de cruzeiros. Assim, o retardamento da sua execução está dando aos cofres publicos um prejuizo diario de um milhão e quinhentos mil cruzeiros (Cr$ 1.500.000,00).

O ULTIMO CONTRATO

Com referencia ao ultimo contrato de concessão da Loteria Federal, o diretor das Rendas Internas informou que devia ter terminado em 25 de outubro de 1955, mas fôra prorrogado, judicialmente, até 25 de novembro seguinte, produzindo uma receita liquida, só no ano passado, de perto de 400 milhões de cruzeiros. Durante o quinquenio da ultima concessão, o total da receita quase alcançou 1,8 biliões. Somente de bilhetes prescritos, isto é, de bilhetes cujos premios não foram reclamados, foi apurada uma arrecadação de 49 milhões.

BREVE HISTORICO

Recordou o diretor das Rendas Internas que a primeira loteria no Brasil fôra realizada, por decreto de 1922, de Dom Pedro I, pelo Banco do Brasil, para auxiliar as despesas de um teatro na Côrte. A Lei de 1831 veio proibir as loterias, o que não impediu, todavia, as repetidas autorizações para variados fins de beneficencia. Na Republica, Rui Barbosa, com a colaboração de Benjamim Constant, procurou regulamentar a extração das loterias. O Codigo Penal de 1890 admitia a autorização nesse sentido como exceção às normas gerais da condenação dos jogos de azar. Em 1932, o Governo Provisorio regulamentou a exploração da loteria e, na primeira gestão do ministro Osvaldo Aranha, tornou-se obrigatorio o pagamento de 70 por cento de premios. No regime da Constituição de 1937, chegou a ser designada uma comissão para regulamentar a exploração direta pelo Estado. Aliás, a exploração direta já vem sendo experimentada no Brasil através de varios governos estaduais (Ceará, Minas, Pará, Paraná, Pernambuco, Goiás, Santa Catarina, Rio de Janeiro e Rio Grande do Sul). As loterias estaduais em 1954, deram à União uma receita de 34 milhões de cruzeiros.

Na Europa, adotam a exploração direta a Espanha, a Italia e a Irlanda, com a vantagem de dar os governos a arrecadação total dos lucros e impedir a influencia perniciosa do poder economico gerado à sombra do jogo regulamentado.

O CASO DO BRASIL

Por fim, o sr. Augusto Bulhões mostrou-se pessoalmente contrario à exploração direta pela União, porque, entre nós, abriria ensejo a todos os inconvenientes de burocratização dos servicos e de elevação das despesas, sobretudo de pessoal.

ADMINISTRAÇÃO

DEVE SER IMPLANTADO O PLANO DE CLASSIFICAÇÃO DE CARGOS

E' preciso estimular os servidores para que aumentem a sua produtividade com a aplicação dos sistemas de promoções vertical e horizontal

Toda e qualquer reforma administrativa, como não pode deixar de ser, tem por fim melhorar, direta ou indiretamente, o serviço. E, sempre, traz aumento de despesa, senão permanente, pelo menos provisorio. E' o caso do Plano de Classificação de Cargos da União. Não se muda um sistema de administração de pessoal sem gastar. Quando o plano é racionalmente organizado, em virtude de estimular os funcionarios a se dedicarem, com mais entusiasmo e capacidade ao trabalho, sem duvida recompensará os gastos feitos para a sua implantação. Todos sabem que um dos males do emperramento da maquina burocratica advem da sua incapacidade de premiar o merito do funcionario que, geralmente, é nivelado por baixo. Dai a vantagem do Plano de Classificação de Cargos, em que cada servidor é classificado e ganha de conformidade com os trabalhos que presta.

Não é de estranhar, portanto, o pessimismo que está provocando a noticia de que o presidente da Republica estaria inclinado a adiar a implantação do referido Plano de Classificação de Cargos do funcionalismo civil da União, especialmente em virtude do aumento de despesa que ele acarretaria. Esse pessimismo não atinge, apenas, aos servidores federais, mas todos os especialistas em administração, porque não se pode negar que é preciso, imperioso e urgente, que se proceda à racionalização da administração de pessoal e, como toda e qualquer reforma, ela implica em aumento de despesa. Enquanto os servidores publicos estavam na expectativa da mencionada reforma, ainda tinham esperança de serem beneficiados, no momento ou no futuro. Mas quando perderem essa esperança, sua produtividade tenderá a cair ainda mais.

Esse fenomeno acontece em qualquer administração de pessoal, seja publica ou particular. Nesta esfera, sempre que se instaura um dissidio coletivo, sua capacidade produtiva cai a olhos vistos. Na esfera estadul, onde tmbem se procede complexos e demorados estudos para a apiicação do Plano de Classificação de Cargos, o malogro de providencia identica, no campo federal, poderá ter a pior repercussão. Já por sua propria natureza revolucionaria, tal plano não é bem olhado pelos servidores admitidos sem concurso ou, mais grave ainda, admitidos graças à interferencia dos politicos de clientela. Todavia, nunca se fez sentir com tanto vigor a necessidade de por ordem na maquina burocratica paulista e estimular seus membros, principalmente por via das promoções horizontal e vertical.

VITIMA DE TRAGICO DESASTRE O VICE-PREFEITO DE TERESINA

Seguiu em estado desesperador para o Rio de Janeiro

TERESINA, 13 (Sucursal) — Em estado desesperador, seguiu para o Rio de Janeiro, a bordo de um avião da Consorcio Real-Aerovias, o vice-prefeito desta capital, sr. Antilhon Soares, vitima que foi de lamentavel acidente que ocorreu com o "jeep" que dirigia, na estrada que liga esta capital à cidade de Amarante.

O vice-prefeito de Teresina seguiu para a Capital da Republica a conselho dos seus medicos assistentes em virtude dos ferimentos graves que recebeu.

AUMENTO DAS TARIFAS DE ESTRADAS DE FERRO

Tambem as passagens serão majoradas

RIO, 13 (Sucursal) — Atendendo à exposição de motivos do ministro da Viação, a COFAP deverá autorizar, na proxima quarta-feira, por ocasião de sua reunião, o aumento de tarifas no transporte de mercadorias em todas as estradas de ferro pertencentes à União.

Para a Central do Brasil e para a Leopoldina deverá haver, além da elevação do custo do frete, aumento no serviço de transporte de passageiros nos trens suburbanos. O ministro da Viação sugere para os trens suburbanos de passageiros a fixação da tarifa de dez centavos por quilometro. Isto significa que a passagem, da estação de D. Pedro II a Madureira, que custa atualmente 80 centavos, sofreria um aumento de quase um cruzeiro, isto é, passaria a Cr$ 1,70.

Por sua vez, a Leopoldina, que cobra 50 centavos pela passagem de Barão de Mauá a Caxias, passaria a cobrar Cr$ 2,10, pois desta capital àquele municipio fluminense a distancia é de 21 quilometros.

O CASO DO EX-DELEGADO DE COTIA

Num programa de televisão, o sr. José Seripieri Neto faz uma exposição dos motivos que determinaram sua exoneração

Em virtude das constantes noticias publicadas nestes ultimos dias em quase todos os jornais da Capital, em relação ao pedido de demissão do delegado e Policia José Seripieri Neto, encaminhado ao Secretario da Segurança Publica e da sua aceitação por parte do governador do Estado, o jornalista Mauricio Loureiro Gama convidou o referido delegado a comparecer a seu programa de televisão, para esclarecer a opinião publica acerca do assunto.

Indagado sobre o motivo que o levaria a solicitar demissão de seu cargo, após 10 anos de serviços prestados ao Estado, respondeu o sr. Seripieri.

— O motivo fundamental que me levou a solicitar demissão da policia consistiu na interferencia politica nefasta que sempre serviu de entrave à consecução dos fins a que se destina a Policia. O caso que me levou a tomar a extremada atitude de renunciar à carreira que sempre amei passou-se em Cotia, delegacia que pela 3.a vez ocupava: O artigo 77 do C. N. T. proibe o licenciamento de veiculos cujos proprietarios residiam fora do municipio. Com base nesse dispositivo de lei, baixei portaria proibindo a ilegalidade e exigindo, consequentemente, prova de residencia de todos os que pretendessem o referido licenciamento. Esse fato, porem, não agradou ao prefeito municipal e ao despachante policial, pois essa providencia rigorosa prejudicava os cofres da Prefeitura, que deixava de arrecadar grande renda para a cidade, bem como não atendia aos interesses particulares do despachante policial. Esse fato bastou para que se arregimentassem forças politicas no sentido de afastar de Cotia o delegado. Outro fato espicaçou ainda mais a prepotencia dos politicos locais. Por necessidade do serviço policial, prestou-se infelizmente ao triste to da cidade, sempre procurando o elevado escopo de proteger os indeclinaveis direitos da população. Tal modificação mereceu, por parte do diretor do Serviço de Transito, os maiores elogios. Acontece, porem, que um grupo de alementos politicos, liderado pelo prefeito eleito de Cotia, entre os quais se encontrava um cunhado do prefeito local, que por mim havia sido autuado em flagrante, insurgiu-se contra as medidas que pus em pratica, levando o caso até o Palacio dos Campos Eliseos. O delegado auxiliar da 1.a Divisão Policial na epoca, o sr. Tavares da Cunha, hoje aposentado, perstou-se infelizmente ao triste papel de joguete nas mãos dos politicos locais, contra um seu colega de classe, fazendo contra mim, junto ao Secretario, carga injusta e desleal. Fui afastado daquela delegacia, por interferencia direta daquela autoridade, mas amparado pelo Secretario da Segurança, que me oferecia a Delegacia de Mogi das Cruzes como recompensa, em vista da maior importancia policial desta ultima cidade. Soube, todavia, que o sr. Tavares da Cunha, urdia, em conveniencia com os politicos de Cotia, uma sindicancia, aliás ilegal, contra mim. Tal fato me causou profundo asco, levando-me então a requerer ao Secretario da Segurança que se fizesse ampla apuração de todos os fatos que narrei sucintamente, terminando por solicitar minha exoneração, depois de apurados convenientemente os fatos, com punição para os reais culpados daquela trama insolita e desleal. Todavia, o governador de São Paulo, homem de bem sem duvida, para minha surpresa, contrariando as rigidas normas de sua elevada administração, resolveu aceitar minha exoneração do cargo, sem ao menos determinar ampla apuração dos fatos, como costuma fazer. Ficou assim, o caso, sem ser devidamente esclarecido na esfera oficial, embora os jornais de São Paulo tenham abordado o assunto com minucias, dando-me todos, para minha satisfação ampla razão, corroborando aliás, os pronunciamentos do diretor do Transito, do diretor tecnico do Transito, do conselheiro Julio Vieira e até mesmo do secretario da Segurança Publica. Lamento que não tenham sido oficialmente apurados esses fatos, para que os culpados fossem julgados. Lamento pela propria policia, a quem dei os melhores anos de minha vida, a quem servi com idealismo, sacrificio, a esta policia tão atacada, tão desprestigiada".

Depois de outras considerações de critica à atitude do governo principalmente no caso do delegado Nogueira Cobra, disse o entrevistado: "Começou precisamente naquela ocasião a desarticulação completa da Policia. Outros casos fôram surgindo. Os funcionarios em geral começaram a trabalhar receosos e os ladrões à solta, apregoando em alto bom som que se algum policial lhes tocasse a mão, iriam à presença do governador do Estado.

E, senhores telespectadores, como se tudo isso não bastasse, começou o governo atual a incidir no mesmo erro dos governos anteriores, pois que o sr. Janio Quadros, em sua maravilhosa campanha politica prometera prestigiar ao maximo a Policia de carreira e principalmente expurga-la de seus elementos deleterios e inclusive bater-se pela estabilidade ao delegado de Policia. Com exceção do expurgo dos dosonestos o resto ficou por fazer, pois que ter permitido o sr. governador que as forças das injunções politicas se sobreponham aos interesses policiais. Nessas condições o sr. governador é em grande parte responsavel pela intranquilidade e pela insegurança dos cidadãos que não encontram apoio na Policia, e que vivem, através os jornais, a criticar a instituição, contra a sua desorganização, contra o aumento da delinquencia, contra o descaso contra o desprestigio da Policia e contra a propria lei"

E concluiu:

Quero agora, nos meus derradeiros instantes deste programa, dirigir-me ao povo de São Paulo, já desligado dos grilhões que me prendiam ao funcionalismo público, apelar para meus irmãos de São Paulo, no sentido de que continuem depositando confiança absoluta noatual governador do Estado, pois que um homem decente, integro e bem intencionado como o sr. Janio Quadros, não pode ser julgado por um ou dois erros que tenha cometido, Esses erros, porem, servirão de exemplo para que, em futuro bem proximo, reorganize, em bases dignas e justas, a Policia de carreira do Estado.

Presidenet permanente do PTB

RIO, 13 (Sucursal) — Informa-se que alguns convencionais do P. T. B., cogitam de apresentar, na Convenção Nacional Partidaria, do proximo dia 18, uma moção, pela qual fique permanentemente vaga a presidencia de honra do Partido, que era exercida pelo finado presidente Getulio Vargas.

Essa homenagem a Getulio Vargas, foi lembrada com o aparecimento verificado nos ultimos dias, no sentido de que o sr. Osvaldo Aranha fosse levado à presidencia de honra do Partido.

Baleeiro ou Kelly na liderança da UDN

RIO, 13 (Sucursal) — A liderança da U. D. N. na Camara Federal continua constituindo um problema pendente de solução e que preocupa seriamente os dirigentes udenistas. Atualmente um dos mais fortes candidatos ao posto é o deputado Aliomar Baleeiro. Como se sabe encarna o deputado baiano o espirito de oposição que deverá caracterizar a posição da U. D. N. ante o atual governo.

Prosseguem os entendimentos sobre o assunto, sendo tambem cogitado o nome do sr. Prado Kelly, que conta com o apoio dos integrantes das bancadas que seguem a orientação udenista, ou sejam o P. L. e o P. D. C.

Apoiará a UDN a reclassificação

RIO, 13 (Sucursal) — A tendencia do Senado quanto à aprovação ou rejeição do Plano de Reclassificação do Funcionalismo Publico Civil da União está praticamente definida. A proposito, declarou à imprensa o vice-lider do P. S. D. sr. Paulo Fernandes, que a "bancada pessedista vai estudar o assunto logo depois do Carnaval". Realmente — acrescentou — se o Tesouro não puder suportar o onus do projeto, teremos de nos submeter à realidade, isto é, apoiar o governo".

Ainda a proposito do assunto, ouvimos tambem o sr. Vilas Boas, da U. D. N. que assim se expressou: — "Nós da U. D. N. já fizemos uma declaração no sentido de apoiarmos o projeto vindo da Camara e votá-lo sem emendas. Neste sentido, já demos uma nota às emissoras e deixamos na Mesa do Senado um requerimento subscrito por todos os membros da Oposição e não apenas da U. D. N., solicitando urgencia ao projeto de reclassificação". E acrescentou: "Não nos conformaremos em aceitar essa imposição: rejeitar no Senado aquilo que a maioria aceitou e votou na Camara dos Deputados. E' verdade que ultimamente se tem procurado diminuir a autoridade do Senado, fazendo com que ali se vote materia de interesse governamental em regime de urgencia, sem qualquer exame. Nós da Oposição, entretanto, reagiremos contra essa diminuição que culminou na aprovação em sessão do Senado, de projeto vindo da Camara sobre os pagamentos de etapas triplices aos militares. Segundo ouvi no Senado, o general Lott teria mandado um coronel como emissario impor ao Senado que aquele projeto fosse ali aprovado sem qualquer emenda. Há dias, havia a maioria rejeitado uma emen da justa apresentada pelo general Caiado de Castro e que foi defendida por mim e outros colegas".

FORD 49 X PREFECT

Ford 49, ultima série. Mecanica a qualquer prova, pneus faixa-branca novos, chave Merly, equipado. Vende-se ou troca-se por Prefect, combinando-se a diferença. Tratar à Rua dos Patriotas, 682 (Ipiranga) — Tel. 63-2968.

VÃO AO RIO PRODUTORES PAULISTAS DE ALGODÃO

Adianta-se que a viagem foi sugerida pelo governador do Estado

RIO, 13 (Sucursal) — Depois do Carnaval, virá ao Rio uma delegação de personalidades ligadas à produção algodoeira de São Paulo, a fim de avistar-se com o presidente Juscelino Kubitschek e outras autoridades federais.

Nessa oportunidade, os representantes paulistas informarão ao chefe do governo sobre as dificuldades que atravessam os produtores de algodão.

Adianta-se que o proprio governador Janio Quadros sugeriu a vinda dos cotonicultores paulistas ao Rio, após uma reunião que estes tiveram com elementos do governo paulista, nos Campos Eliseos.

Aneis para PISTÃO
1ª Linha
HASTINGS
Projetados especialmente para a reforma do seu motor
Atacado e varejo:
R. Vitorino Carmilo, 1017 • Tel. 52-0275

APARTAMENTOS -- CAMPOS ELISEOS

ALUGAM-SE à Al. Barão de Limeira, 1022, com hall de entrada, sala-living, terraço social, dois dormitorios, cozinha, terraço de serviço, quarto e W.C. de empregada, COM GARAGEM. Novos, ainda não habitados. Aluguel – Cr$ 7.500,00, contrato 2 anos e fiador. Chaves com o zelador do predio.

NA DEPENDENCIA DA UDN

NÃO se nega ao sr. Juscelino Kubitschek a sagacidade, a habilidade politica, o maneirismo, ainda remanescente do velho estilo, tão florescente na decada de 20. Soube o mineiro de Diamantina, isto é, de uma região tipicamente mineira, impôr-se na vida publica, e fazer uma carreira resplandescente, do ponto de vista brasileiro, qual seja o do triunfo eleitoral e da conquista de posições. Politico militante, com uma vocação politica incontestavel, sabe, portanto, que a oposição, nos regimes partidarios, como o nosso, tem grande importancia. Vale mais, como peça de governo, do que a situação, por isso que democracia sem oposição — que nos perdoem o acacianismo, — não pode subsistir. Temos, por isso, por assentado, que pretender suprimir as oposições, equivale a abrir a porta para os totalitarismos, a não ser em circunstancias excepcionais, como foi o caso do acordo interpartidario, celebrado no inicio do governo Dutra, para apoio ao presidente, pela U. D. N. e pelo P. S. D.

Numa de suas entrevistas, afirmou o sr. Kubitschek que estimaria fosse permanente o funcionamento da oposição durante o seu governo, entendida oposição, evidentemente, como força de vigilancia. Deveria, porém, o sr. Kubitschek esforçar-se ao maximo, para vigorizar a oposição, pois é essa uma das forças que poderão sustentar o seu governo. Por enquanto, a U. D. N., que braceja hoje a crise da falta de chefes, não está fazendo oposição, mais vai começa-la. Ao sr. Kubitschek interessará que a U. D. N. seja oposição, e que nucleie outros partidos em torno desse eixo, a fim de que as portas de seu governo se mantenham sempre escancaradas.

Se, ao contrario do que fazia supor a sua legenda, o presidente Getulio Vargas não fosse avesso à oposição, não teria chegado ao extremo da crise politica, que, afinal, a imbecilidade de seus estupidos esbirros, os guardas de sua sagrada pessoa, precipitaram, através de um assassinio, na calada da noite, em emboscada. Não respeitava a oposição o presidente Vargas, e fazia por sempre contraria-la, agindo como ditador que não tem de prestar contas aos governados. Não deve o sr. Kubitschek incidir no mesmo erro. É-lhe vital a U. D. N., e partidos que se lhe associem, para a sobrevivencia de seu governo. Ainda que muito o ataquem e critiquem, são necessarios, e devem ser estimulados, enquanto tal. Embora pessedo-petebista, o sr. Kubitschek vai depender muito da U. D. N., neste país politicamente em crise, nesta democracia enferma.

MORRE NA QUARTA-FEIRA DE CINZAS

O estado de sitio vai morrer com o carnaval. Assim o decretou o Congresso e o promulgou o presidente Juscelino Kubitschek. O Parlamento, que o criou numa hora confusa e saturada de ameaças e perigos, inclusive ou talvez principalmente para ele, Parlamento, liquida-o agora prazeirosamente, identificadas no proposito de liquidação de todas as forças parlamentares. Os horizontes estão desanuviados, a nação aspira por sossego para se entregar a atividades uteis. O atual chefe do Executivo não colhe nenhum resultado bom da continuidade do sitio.

Em verdade, parece ter sido um erro a prorrogação votada, sendo preferivel que a posse do sr. Juscelino Kubitschek se verificasse com todas as garantias constitucionais em pleno vigor. As numerosas e brilhantes delegações diplomaticas, que vieram ao Brasil com o fim especial de honrar com a sua presença a investidura do novo presidente, devem pelo menos ter achado estranha a existencia do estado de sitio num pais completamente em calma. Aos olhos de tantas e tão notaveis personalidades expusemos, sem razão plausivel, uma democracia um tanto peada, timida, como que receando a palmatoria escondida atrás das costas mas perfeitamente percebida.

Evidentemente, o sr. Juscelino Kubitschek se sentiu um tanto constrangido com a situação; se voltara do exterior pouco inclinado a governar com o estado de sitio, mesmo por tempo limitado, a sua decisão se robusteceu ao sentir, como governante, que a medida era de todo escusada.

Morre o estado de sitio na quarta-feira de Cinzas e o povo, ao ve-lo agonizar, repete a pergunta que se fez em novembro: — Afinal, por que nos impingiram o sitio? Na epoca, falou-se muito em perigos, em necessidade de preservar o regime, de defender a democracia. Tudo isso não chegou a ser bem compreendido. O regime poderia ser defendido sem privar os cidadãos dos direitos que a Constituição lhes confere. A democracia fica melhor protegida quando em pleno funcionamento, sem limitações e sem tutelas. O Congresso estava por ela, as Forças Armadas encontravam-se do seu lado, o povo não queria saber de golpes, viessem de onde viessem.

A Democracia — diz um sociologo contemporaneo — é o "regime dos negocios publicos fiscalizados pela opinião publica, e que tende a criar, por isso mesmo, iguais condições de dignidade para todas as pessoas". Ora, essa fiscalização é impossivel na vigencia do estado de sitio, com a imprensa sob censura, com os proprios discursos parlamentares censurados, como chegamos a ver na primeira fase ad medida de coartação.

O carnaval, despedindo-se, leva o estado de sitio. Aquele tem multidões que lhe acenam um adeus sentido; este não tem, positivamente, quem o chore, e até os elementos que o criaram o repudiam.

GUERRA DE ALECRIM

Anunciam os observadores politicos que estão sendo encetadas negociações, melhor diriamos entendimentos, entre os proceres do situacionismo estadual e da oposição, visando a aproximar o governador do Estado do prefeito da capital, postos em choque desde as ultimas eleições municipais, como é do conhecimento dos leitores. Verdadeira troca de hostilidades se verificou em São Paulo, em prejuizo dos interesses do Estado e do Municipio, recaindo as consequencias dessa malquerença sobra a coletividade, cujos interesses sofreram indisfarçaveis prejuizos.

Obras urgentes da Prefeitura, o problema crucial dos transportes urbanos, a extensão tão necessaria das redes de agua potavel, de esgotos, de drenagem e aguas pluviais, a iluminação e pavimentação de ruas, o aproveitamento do Ibirapuera, as questões de transito, de policiamento e aparelhamento escolar, tudo isso foi afetado pelo litigio politico declarado entre o governador e o prefeito, repercutindo mal para São Paulo no seio da Federação e tendo mesmo consequencias paralelas nas relações entre o Estado e o governo da Republica. Não falemos dos desabafos levados à distancia, publicamente, através do radio, da imprensa e da televisão, num calor e numa linguagem que jamais haviam sido empregados por homens publicos de tanta responsabilidade na vida politica da terra bandeirante.

E' tempo, mesmo, de ser proclamada a paz e firmado um pacto de cooperação e concordia entre os dois poderes, para que a administração possa obedecer a um ritmo normal e eficiente, atendendo às urgentes necessidades de uma população afligida por numerosos e complexos problemas, para cuja solução é requerida uma atmosfera de serenidade impossivel de conseguir com o prosseguimento dessas novas "guerras de alecrim e mangerona", improprias da nossa epoca.

ABUSOS DE CARNAVAL

Alem de sofrer o povo, o ano inetiro, a exploração dos comerciantes inescrupulosos que tiram o couro do freguês sempre que podem, novos golpes lhe são desferidos durante o triduo de Momo, a pretexto não se sabe de que. Os artigos carnavalescos são expostos a preços extorsivos, tirando ao pobre o desejo de brincar. E' verdade que certos divertimentos não representam a rigor uma necessidade; e os pobres sempre dão jeito de divertir-se conforme a sua condição, até mesmo em apreciar, de longe, a folia.

Os motoristas, por sua vez, se nos dias comuns põem as manguinhas de fora, no Carnaval não têm meias medidas. À saida dos bailes, dificilmente consegue alguem um carro cujo "chauffeur" se limite a cobrar o preço da tabela. A maioria abusa e exige acima do oficialmente estabelecido, causando essa pratica, às vezes, disturbios e irritações que só terminam com a intervenção policial. O que significa, é claro um fim de festa bem pouco divertido.

Outro campo favoravel aos abusos é o do comercio de bebidas: um refrigerante qualquer, dos baratos, passa a custar, em bares e restaurantes, o mesmo que uma garrafa de vinho dos velhos tempos, sendo ainda mais caros nos salões de baile, onde o calor ganha grau maior de intensidade e a procura dos serviços de "buffet", por isso mesmo, aumenta em proporção à elevação da temperatura.

Mas o rol dos abusos não seria completo se não consignasse tambem o que se verifica nas empresas de onibus para o interior, especialmente as que levam ao litoral, pois as passagens, segundo tudo indica, são vendidas no "cambio negro" dada a extraordinaria afluencia de interessados aos "guichets" logo às primeiras horas do dia, nas vesperas do Carnaval. Como se sabe, as empresas somente começam a vender os bilhetes no dia anterior ao da viagem desejada; ora, já ocorreu o fato de, em plena madrugada desse dia, responderem os empregados das agencias negativamente, alegando estarem lotados todos os onibus. Isso tanto acontece em São Paulo, na ida, como nas outras cidades, ao retorno.

Contra tais abusos, faz-se necessaria, outra vez, nessas ocasiões uma providencia das autoridades. Não é possivel tolerar a continuação desses atentados à bolsa do povo.

CORREIO PAULISTANO
Rua Libero Badaró, 661-665
Endereço Telegrafico:
"Paulistano"
Caixa Postal, 3004

CAPITAL:
Numero do dia ... Cr$ 1,50
Aos domingos ... Cr$ 2,00
Atrasados de dias comuns .... Cr$ 3,00
De edições de domingos .... Cr$ 4,00

INTERIOR:
Diariamente ...... Cr$ 2,00

Assinaturas
Ano .... Cr$ 380,00
Semestre .... Cr$ 200,00
Trimestre .... Cr$ 100,00

Endereços Telefonicos
Superintendencia ... 36-3169
Redator chefe 36-5282
Publicidade 36-4959
Redação 36-4957
Contabilidade 36-3167
Esportes (das 20 às 2 horas) 35-4957
Oficinas 36-4796
Laboratorio fotografico 35-1646

Aos Nossos Assinantes
Solicitamos que nos comuniquem qualquer irregularidade no recebimento do jornal, pelo telefone 36-3167.

Aos Agentes e ao Publico
Pedimos que as remessas de numerario sejam feitas em nome da S. A. Empresa do "Correio Paulistano", R. Libero Badaró, 661, São Paulo.

Sucursais:
RIO DE JANEIRO — R. Mexico, 164, 9.o a., tels.: 42-4387 e 42-7664.
SANTOS — R. Gal. Camara, 99, sls. 1 e 2, tel.: 2-8870.
CAMPINAS — R. Visc. Rio Branco, 301, 2.o a., s. 201 (Edificio Liberdade, caixa postal, 858.
SANTO ANDRÉ — R. Cel. Alfredo Flaquer, 452.

DOUTRINA SOCIAL

Desagregação e depravação dos costumes

Trata-se da ultima causa apontada pela "Rerum Novarum" relativa à "questão social", e que é gravissima. Porque a sede de prazeres derivada da ausencia de moral religiosa, gerou, nos operarios, a idéia de imitar os ricos sibaritas que vivem na ostentação. Gozadores da vida, os operarios não viram ao lado desses estultos muitas familias nobres, ou mesmo familias ricas que fazem da caridade um motivo de vida como se verifica em São Paulo por exemplo, onde a generosidade é enorme, contribuindo para os 80% de caridade que a Igreja Catolica realiza, pois como se pode fazer obras sociais, culturais, humanitarias, de caridade, sem o dinheiro principalmente dos bons ricos? Mas, os outros, os ricos gozadores, esses é que foram os modelos imitados pelos operarios despidos de idéias religiosas enfraquecidas pelos Estados-leigos, irreligiosos.

A depravação dos costumes cresceu assustadoramente. A criminalidade tomou as paginas dos jornais. O que outrora não se via, nas gazetas do Antigo Regime e nos anais das policias, passou a ser comum e constante desde a segunda metade do seculo passado aos nossos dias. Um crime, como podemos ver pela coleção dos nossos jornais mais antigos, era outrora comentado com horror por muito tempo, porque era fato raro, e procurava-se a causa do desatino. Depois, os crimes foram comuns no povo, que deu, a seguir, os filhos naturais recolhidos a verdadeiras "cidades" de menores abandonados. A perdição das jovens cresceu enormemente. O desejo de luxo e gozos entonteceu bôa parte dos operarios, de ambos os sexos, não se preocupando com as consequencias. Ondas de crimes, "gangsters" organizados como sindicatos ou grandes empresas economicas, quadrilhas internacionais, traficantes de todos os tipos, de entorpecentes e pessoas, e uma incontida ansia de possuir dinheiro para gastar desvairadamente. Esse fenomeno provocou verdadeiro alarme entre os sociologos, os pensadores, os bispos e padres, os estadistas, as policias e uma parte da imprensa mundial bem intencionada e ciosa do papel que lhe cabe na sociedade. E' evidente que a questão social agravou-se, e a enciclica clama em todos os aspectos, a começar pela pequena domestica que à noite leva vida desregrada, e de dia não quer servir a mesa de avental, nem pôr toucado, nem usar luvas, e quer pôr broches e usar aneis, atropelando o serviço para sair cedo para encontros. Perderam o senso de economia, de moralidade, de pensamentos para o futuro. E, num estado mental e moral assim desorientado, como pretender impôr bôas doutrinas senão entrando com as idéias religiosas de bondade, pelo coração, já empedernido e quase impermeavel às sãs verdades? — S. P.

POBRE AGRICULTURA BRASILEIRA!

WALTER HENRIQUE ZANCANER
Presidente da Associação Rural de Guararapes

Nada melhor que escrever sobre agricultura, no dia em que Guararapes comemora 27 anos, pois o nosso municipio é predominantemente agricola como a maioria dos municipios brasileiros.

Gostariamos de descrever cenas alegres e maravilhosas da nossa agricultura, mas o amor à verdade, a verificação do abandono em que se encontram os homens que lutam na terra, o ambiente de revolta e desanimo que existe entre os lavradores brasileiros, manda-nos tentar uma imprecisa descrição do que sentimos, bradando sobre as profundas injustiças e miserias que enxovalham nossa patria, e que estão acabando de aniquilar a nossa combalida lavoura que nunca foi nem muito forte nem muito progressista.

Se alguem luta e não consegue lucro compensador, verificando que outros ganham quase tudo, inclusive a parte que por justiça lhe cabe, então essa pessoa desanima ou torna-se um revoltado cheio de razão. Pois este fenomeno está acontecendo há muitos anos na agricultura brasileira, e somos levados a crer, que existe o proposito deliberado de deixar as coisas no mesmo estado, mas saibam que nós não aceitaremos calados a perpetuação desse esbulho e dessa vergonha, e certamente outros estarão ao nosso lado nessa luta.

Podemos afirmar sem erro, que com algumas exceções, o tão necessario financiamento agricola no Brasil é inocuo, fraco, capenga, dificil, complicado e não alcança a todos que dele necessitam.

Existe a Carteira Agricola e Industrial do Banco do Brasil, que é a maior financiadora agricola dentro do país, mas temos quase três mil municipios e esse banco possui pouco mais de umas trezentas agencias, e não há profundidade na penetração geografica.

Além disso, as exigencias para obter financiamento agricola no Banco do Brasil são exageradas, os funcionarios destacados para esse serviço são poucos, trabalham vagarosamente, possivelmente como consequencia da burocratização que vai atingindo lentamente o principal banco da nação. Para meeiros, arrendatarios, parceiros os que alugam a terra para produzir, e para o pequeno proprietario, que são os que mais necessitam de emprestimos, o Banco do Brasil é tão dificil, que podemos dizer não existe. Não cogita esse banco de emprestar dinheiro a esses humildes roceiros, pelo credito pessoal com a fiança ou endosso de uma pessoa credenciada. Sentimos viva e urgente a necessidade de um banco agricola ou rural, que vá à roça, procure o lavrador, ofereça financiamentos, entre em contato direto com o plantador, sem papelorio demasiado e formalismos absurdos, porque a maioria dos agricultores têm receio de entrar num banco, principalmente para pedir um emprestimo. Os bancos particulares poderiam ser obrigados a manter uma carteira agricola para emprestimos a juros baixos e prazo mais longo que os usuais.

No setor dos financiamentos agricolas, além do Banco do Brasil, temos orgãos governamentais que operam no Nordeste em pequeno volume, os bancos dos Estados (muitos não os possuem) e é só. Positivamente é pouco, insuficiente, racionado não alcançando os objetivos primordiais, que deveriam ser, ajudar a maioria dos nossos lavradores, e provocar um bom aumento na produção, aumento esse de que estamos desesperadamente necessitados.

Na epoca da colheita ou mesmo nos periodos de entressafra (as investidas variam de epoca), os financiadores particulares e mesmo o Banco do Brasil, costumam "apertar" os devedores, solicitando aos mesmos, delicada mas energicamente, que tratem de liquidar os seus debitos, pois não poderão tolerar atrasos nos pagamentos, o que é um absurdo e uma violencia, pois a agricultura é uma atividade incerta e dificil, onde os fatores climaticos, sanitarios e humanos são inumeros, e deveriam obrigar esses falsos amigos da lavoura a ter um pouco mais de tolerancia.

Há pouco tempo, um diretor de banco em São Paulo nos dizia que era a favor do confisco cambial. Sim, pensamos nós, ele tem que ser a favor, pois a abolição desse absurdo, trará como consequencia o fortalecimento financeiro da classe agricola, perdendo os bancos os seus melhores clientes, que são os agricultores, os quais oferecem duas garantias: terra e produto.

Quando o governo brasileiro permite a exportação de nossos produtos, como café, cacau, algodão, couros, ferro, etc., ele governo paga ao exportador o produto exportado em cruzeiros, e fica com a moeda estrangeira para poder operar no mercado internacional. Acontece, entretanto, que nesse jogo, o governo está ganhando a parte do leão. Assim, para exemplificar, no caso do café, o nosso governo paga ao exportador a media de Cr$ 37,00 por cada dolar de café que é exportado, mas vende esse mesmo dolar nos leilões de moedas das bolsas aos importadores nacionais, por Cr$ 100,00 em media. Esta é uma descrição sumaria e muito imperfeita do que chamamos de confisco cambial. Pois bem, esse roubo está sendo praticado há muitos anos no Brasil, ninguem consegue derrubar e quando um homem de grande estatura, culto e honrado, digno e competente, como é José Maria Whitaker, tenta acabar com essa vergonha, elabora com vagar e cuidado uma reforma cambial, para abolir, pelo menos gradativamente, esse esbulho, pede e obtem a colaboração de entidades produtoras de todo o Brasil, devidamente assessorado pelos melhores tecnicos governamentais, não consegue atingir seu patriotico intento. Movimentam-se os interesses financeiros que estão sendo beneficiados, a minoria economica que controla o país mexe os cordões, e o projeto de Whitaker é sabotado, desviado, atrapalhado, e finalmente enviado para o Conselho de Economia ou para o Congresso para dormir um profundo sono nas gavetas amigas. Whitaker pede demissão, e sai do governo cercado de respeito e admiração de todos os brasileiros honestos, patriotas, que realmente amam o seu país um pouco mais que os seus proprios bolsos, e temos a feliz frase de Alcides Rosauro: "Sai um grande ministro e fica um pequeno presidente".

Os importadores que adquirem as moedas estrangeiras do nosso governo por um preço certo ou mais ou menos estavel, compram mercadorias no exterior, trazem para o Brasil e vendem por quanto querem. Não existem tabelamentos para produtos importados. Um "jeep" que custa 1.200 dolares nos Estados Unidos, e que fica para os importadores pronto, montado em Cr$ 260.000,00 aproximadamente, é vendido ao consumidor brasileiro por Cr$ 380.000,00 dando lucro de 40%. Subindo o preço do dolar os importadores sobem logo e muito mais o preço do "jeep" em cruzeiros. O mesmo acontece com um caminhão medio, que está sendo vendido ao consumidor nacional por Cr$ 550.000,00, um rolo de arame farpado (Cr$ 560,00) custam muito menos do que são vendidos no mercado interno, e a maioria do comercio brasileiro acostumou-se a ganhar muito com pouca mercadoria e agora não querem se limitar a auferir um lucro razoavel. Antigamente vendia-se muito para ganhar pouco, e hoje vende-se pouco para ganhar muito, o maximo!

Não somos contra a industria e o comercio. Queremos somente que eles vivam e progridam à propria custa, com o proprio esforço, e não como está acontecendo, com a sombra protetora do singelo e confiante guarda-chuva do lavrador brasileiro, que é um paria na sua propria terra!

Vamos ao exemplo do algodão. O plantador de algodão entrega o produto de sua colheita nas maquinas a Cr$ 120,00 (como aconteceu na safra de 1955) preço medio. Como há necessidade de três arrobas em caroço para uma arroba beneficiada, esta custa Cr$ 460,00. Pois bem. Compramos o tecido de algodão mais barato que existe, o algodãozinho cru, e uma arroba desse tecido popular custou Cr$ 2.291,00 em 3-12-55. Vejam como é enorme o lucro da industria textil no Brasil. Citamos este exemplo por ser Guararapes, um dos maiores municipios algodoeiros do Estado de São Paulo e do Brasil.

Não existe tabelamento para remedios, tecidos, ferragens, sapatos, etc., o que permite ao comercio e industria ganhos enormes. Aliás, somos contra tabelamentos. Concordamos que eles não resolvem, principalmente quando só existem ou funcionam para os produtos agricolas. Acreditamos sinceramente, que só com aumento da produção e menos ganancia, os preços dos produtos manufaturados poderão baixar.

Quando chega a epoca da colheita, os lavradores precisam vender os seus produtos, pois mal conseguiram atravessar o ano com suas minguadas forças. Aí então começa outro capitulo da escravidão! Não existe no Brasil uma rede de armazens e silos para armazenar mercadorias, nem de propriedade do governo nem de particulares. Se existissem, o produtor poderia armazenar a sua colheita, submetendo-a a expurgo para maior duração, e conseguiria dinheiro com o documento da armazenagem (como garantia), e assim iria vendendo aos poucos a sua colheita, de acordo com suas necessidades e quando os preços compensassem. Mas tudo isto é sonho! Os politicos e governantes prometem (principalmente em vesperas de eleições), que vão resolver esse tremendo ponto fraco da nossa agricultura, mas não o fazem. O roceiro (sempre o pequeno, o humilde, pois os grandes se defendem) então, vai oferecer a sua colheita aos compradores da cidade mais proxima. São maquinistas, donos de armazens, representantes de grandes firmas. Então acontece um fenomeno muito conhecido no interior. Nenhum desses compradores se interessa pelos produtos à venda! Naqueles dias ninguem quer comprar nada! Por muita insistencia do lavrador, um dos magnatas resolve oferecer um preço baixo pelo produto, geralmente arroz, feijão, mamona, algodão, café ou milho.

É claro, é evidente, que existe todo ano na epoca da safra, uma combinação entre os intermediarios para pagar somente preços iguais e baixos pelos produtos colhidos. Ao pobre e desamparado roceiro, só resta mesmo vender sua colheita por qualquer preço para pagar as dividas, e sustentar a familia por mais um ano, no qual ele cultivará a imorredoura esperança que é uma das melhores caracteristicas do homem da roça. A sujeição do produtor agricola é tão grande, que, saibam os caros leitores, 7 ou 8 firmas, quase todas estrangeiras, dominam completamente o mercado de algodão no Brasil, impondo preços vis e provocando baixas na colheita, vendendo inseticidas por preços astronomicos, fazendo toda sorte de manobras proprias dos trustes internacionais.

Notamos que frequentemente, os jornais das grandes cidades, principalmente das capitais, bradam contra pequenas altas dos preços de generos alimenticios, auxiliados nesta grita por donas de casa e politicos demagogicos, e o governo nada faz de realmente pratico e eficiente para diminuir o numero de intermediarios que comerciam com esses generos, encarecendo-os brutalmente. Acontece que, quando maior numero de transações sofrer um produto, maior será o volume de impostos pagos sobre o mesmo, e estamos observando há muito tempo, que ao governo interessa mais o aumento na arrecadação, do que realmente a sorte da bolsa do povo, que poderia ser defendida se houvesse maior facilidade de comercialização da mercadoria, com diminuição do numero de intermediarios. O caso do amendoim é tipico. Este produto, que tinha caido de preço no ano passado para o produtor (numa epoca de inflação e alta geral) subiu muito pouco este ano, mas uma lata de azeite do mesmo produto passou a custar em 1955, quase Cr$ 40,00 quando convem lembrar que uma lata de azeite de oliveira grego está custando Cr$ 45,00. Pobre agricultura brasileira! Pobre consumidor nacional!

Todos sabem ou deviam saber que um boi leva cinco anos em media para ser abatido. Em 1955 pagou-se o preço mais alto até hoje no Brasil, por um quilo de carne de gado gordo aos invernistas (engordadores de gado). Esse preço foi pago pelos frigorificos, foi pago na seca (epoca de pouco gado gordo) e foi de Cr$ 23,30. Pois bem. Essa carne que leva seis dias em media para ir do pasto até a mesa do consumidor nos grandes centros, custa a esse mesmo consumidor de Cr$ 35,00 a Cr$ 40,00 em media, tendo tido um aumento de 80% em menos de uma semana! Pois a malsinada e azarada Cofap, de vida longa e historia triste, ainda quer procurar no interior, a causa da alta do custo de vida. É preciso muito cinismo! Pobre agricultura brasileira!

É comum ouvir-se a afirmação que o fazendeiro é milionario, é "tubarão". Esta é uma generalização totalmente errada nos nossos dias. Antigamente, quando havia uma predominancia politica e economica dos homens da terra no Brasil, quando os "coroneis" do interior mandavam em todos os setores da vida nacional, então sim os fazendeiros eram ricos e poderosos. Mas hoje essa aristocracia rural desapareceu, foi substituida por uma aristocracia endinheirada do comercio e da industria. Tudo isso porque o capital que tem empregado dá lucro elevado, enquanto a terra vale devido à desvalorização da nossa moeda, mas não dá lucro compensador, não chega a 10% anualmente sobre o valor das propriedades agricolas.

A industria e o comercio formam a minoria economica que manda no Brasil de hoje, e é realmente rica. Mas manda e predomina porque luta, porque é unida, é inteligente, é aguerrida, gasta dinheiro e esforços nas suas entidades de classe (Federação do Comercio e Industria). Possuem excelentes assessores tecnicos, sedes ricas e luxuosas, fazem propaganda intensa e bem orientada, para a defesa dos seus interesses, no radio, imprensa e televisão, realizam frequentes congressos, homenageiam com viagens, festas e palestras, os deputados, senadores, militares, representantes diplomaticos, etc. Certamente todas essas pessoas, impressionadas com o nosso parque industrial e com a nossa organização comercial, não poderão concordar com diminuição dos lucros dessas empresas, ou com possiveis concorrencias sobre elas, e pelo contrario procurarão ampará-las sempre mais. Hoje são eles da industria e do comercio, os donos do Brasil! Explica-se tambem porque é deliberadamente desviada a atenção do povo para os hipoteticos lucros da lavoura, pois assim ninguem perceberá os lucros fabulosos que ganham essas duas forças.

Se a agricultura no Brasil fosse tão rendosa, como apregoam alguns escribas pagos e instruidos para isso, os recursos empregados nessa atividade seriam grandes, enormes, e a nossa produção agricola seria tal que poderia abastecer o mercado interno e sobraria muito para exportarmos.

Não é possivel mecanizar a lavoura de um país que importa 90% do petroleo que consome, importa todos os seus tratores, caminhões, peças para esses veiculos, maquinas agricolas, etc., com a conservação desses veiculos custando somas caras, com falta gritante de homens praticos para manobrar essa máquinaria, pessimas estradas de rodagem, etc.

O que adiantaria aumentar a produção se as nossas ferrovias (é o transporte mais barato que temos) estão podres, desaparelhadas, não temos armazenagem para as colheitas, como demonstramos acima, e a nossa rede de estradas de ferro, velhas e mal construidas, não aguenta nem transportar atualmente, o pouco que, penosamente, estamos arrancando da natureza e do solo?

Os nossos representantes diplomaticos, com raras exceções, são otimos turistas. Não se interessam pela sorte do Brasil, não procuram fomentar o consumo de café nos paises onde residem, o que poderiam conseguir com propaganda do nosso principal produto, e com acordos comerciais bem orientados.

Finalmente, dizemos que é realmente pobre a agricultura brasileira pois o nosso homem de campo é desconfiado, ignorante, atrasado, não acredita naqueles que sacrificam interesses e negocios para defendê-lo. Os nossos homens da terra sejam donos ou empregados, não prestigiam suficientemente as suas entidades de classe, e assim agem, uns por preguiça, outros por falta de cultura, outros por inveja, e a maioria por falta de alcance de quanto pode a união ferrea de uma classe, principalmente de uma coletividade numerosa como é a do nosso meio rural e por isso esses sitiantes, fazendeiros, arrendatarios, meeiros, peões, colonos, chacareiros, produtores de leite, hortaliças, frutas, mel, bicho da seda, não colaboram com suas sociedades agricolas, seja o fazendeiro que reside nas capitais, seja o pequeno lavrador de alguns alqueires que mora e trabalha na roça. O governo sabe dessa desunião, desse desinteresse, como tambem sabem as demais classes economicas, e todos se unem para tripudiar desses homens, que até hoje não foram capazes de lutar com firmeza e decisão pelos seus direitos e pela melhor solução dos inumeros problemas que os afligem. Enquanto essa situação perdurar, uma maioria vai continuar a sofrer e trabalhar sem compensação, para que uma pequena minoria aproveite e ganhe a maior parte dos lucros. Vamos confiar que os netos façam o que os avós e os pais não conseguiram realizar!

(Transcrito de "A Cidade de Guararapes", de 8-12-1955).

EM S. BERNARDO DO CAMPO

EMPREGADOS E EMPREGADORES CONTRA AUMENTO DE IMPOSTOS

Discordam da iniciativa da Prefeitura — Pendencia entre industriais e trabalhadores

Estão preocupados os dirigentes de sindicatos de empregados e de empregadores do comercio e industria de São Bernardo do Campo com a iniciativa do atual prefeito desse municipio, que elevará em alta porcentagem (100% e mais- os imposos, do que resultar o aumento consideravel no custo de vida, criando assim maiores dificuldades à subsistencia dos traalhadores e da população. A nossa reportagem ouviu representantes dos industriais, dos comerciantes e dos comerciarios, industriarios, vereadores, advogados e membros de outras profissões liberais, que criticaram a referida iniciativa, embora o prefeito tenha convidado as entidades de classe a se fazerem representar na comisão incumbida de aumentar os aludidos impostos, que já foram elevados em 1952.

Dirigentes da Associação Comercial e Industrial e do Sindicato das Industrias locais disseram que a elevação se apresenta inconveniente para os municipes, nas bases pretendidas pela municipalidade, mas que o prefeito convidou suas organizações representativas a participarem dos trabalhos da revisão dos impostostos, e o assunto está sendo estudado pela classe. Soubemos ainda, por alguns representantes de profissões liberais, que a renda, com os reajustamentos havidos anteriormente, se elevou de 6 milhões, em 1951, para 55 milhões, em 1955, tendo o ex-prefeito e atual deputado federal Lauro Gomes procedido a aumentos consideraveis; e que as desapropriações levadas a efeito, sem grande vantagens para o municipio de São Bernardo do Campo, pois eram adiaveis, colocaram o atual chefe do Executivo municipal em situação dificil para fazer face a esses compromissos, sendo essa uma das razões que está levando a Prefeitura à nova revisão dos impostos. Segundo nos adiantou o sr. Antonio Calixto, consultor juridico de entidades patronais, as desapropriações atingiram a cerca de 100 milhões de cruzeiros, ao tempo em que era prefeito o sr. Lauro Gomes, embora este se tivesse interessado pelos melhoramentos do Municipio.

POSIÇÃO DOS TRABALHADORES

Por sua vez, o sr. Antonio dos Santos Pinto, presidente do Sindicato dos Trabalhadores das Industrias da Construção Civil e do Mobiliario de São Bernardo do Campo, declarou que foi realizada uma reunião da classe, para debater a participação do orgão sindical na comissão incumbida de proceder à revisão dos impostos, mas que a categoria profissional se pronunciou contraria a essa participação, por ficar em minoria e não poder decidir, alem de ser objetivo da referida comisão aumentar os impostos, quando todos os trabalhadores são contrarios a esse aumento, porque isso implica na alta do custo de vida.

— "Nossa classe já está em situação dificil, com a elevação dos preços das utilidades, — acrescentou o dirigente sindical, — e novo aumento de impostos significa novo aumento no custo de vida, como é claro, criando maiores embaraços à vida do trabalhador; daí, sermos contrarios a quaisquer elevação de tributos, de preços de generos, alugueis, etc., pois até o proprio reajustamento salarial já se está apresentando superado com a nova alta; quanto mais elevando os aludidos impostos".

REAJUSTAMENTO SALARIAL

Continuando com suas considerações, o sr. Antonio dos Santos Pinto alude à pendencia existente entre empregados e empregadores de marcenarias, sobre o pagamento do reajustamento salarial aos tarefeiros, e esclarece: — "Os trabalhadores recebiam por peça, porem os industriais querem agora pagar na base media de hora-salario, o que contraria a praxe adotada té qui. Pelo processo que pretendem os empregdores, os nossos colegas não serão beneficiados com o ultimo aumento de salarios. Estamos procurando resolver a pendencia em termos amigaveis; entretanto, se não houver solução, vamos recorrer imediatamente à Justiça e do Trabalho, que, sem duvida, considerando a tradição, determinará o pagamento na base de paça aos tarefeiros, porque os operarios não podem ser mais sacrificados."

Previsão do tempo

TEMPO — Em geral instavel, sujeito a chuvas e trovoadas.
TEMPERATURA — Em ligeiro declinio.
VENTOS — Variaveis, frescos, rondando para Norte e Oeste, no fim do periodo.
TEMPERATURA — DA VESPERA — Maxima, 26,2 — Minima, 17,3.

Fraco o movimento ontem em Congonhas

Comparativamente a outras segundas-feiras, foi bastante diminuto o movimento de passageiros no aeroporto de Congonhas no dia de ontem. Se a ultima sexta-feira foi um dia bastante movimentado, o mesmo acontecendo no sabado, ontem por falta de passageiros, varias empresas de aviação cancelaram inumeros vôos. E' importante notar ainda que até às 18 horas de ontem verificaram-se 180 operações aéreas.

A media é de 270, havendo, pois, noventa a menos em 24 horas.

Chuvas torrenciais em todo o Piauí

TERESINA, 13 (Sucursal) — Noticias chegadas de varias cidades, informam que chove copiosamente em todo o interior do Estado. Segundo ainda essa noticia, em varios municipios os açudes encheram completamente, tendo os rios transbordado, causando alguns prejuizos à lavoura. A continuar assim, espera-se que este ano o inverno seja melhor, proporcionando ao sertanejo nordestino dias melhores e mais compensadores.

Deputados que trocaram de partidos

RIO, 13 (Sucursal) — Comenta-se hoje que, nessa primeira sessão legislativa, nada menos de seis deputados já trocaram de Partidos. O sr. Josué de Sousa deixou o P. T. B., para ingressar no P. S. P., ao qual já havia pertencido; Elias Adaimo, do P. T. N., passou para o P. T. B.; o sr. Flores da Cunha deixou a U. D. N. e está sem partido; Luiz Francisco, do P. T. N., passou para o P. S. B.; o sr. Celso Peçanha abandonou o P. T. B., para entrar no P. S. P., enquanto o sr. Vasconcelos Costa deixou o P. S. P. ingressando no P. S. D.

EFEMERIDES

14 DE FEVEREIRO

1564 — Em vereança é empossado no cargo de almotacel Antonio de Maria, o mesmo que figura como personagem de um dos romances de José de Alencar.

1580 — Em vereança designa-se para almotacel Domingos Dias, cargo que devia servir "gardando o que el rei noso sôr lhe manda em suas ordenaçois".

1609 — Determina-se em vereança que os taverneiros observem o preço do vinho e que não fosse vendido, "por medida de pao ou de baro".

1736 — Guilherme da Silva se obriga em Camara a ser fiador de Tomé de Oliveira, oficial de ferrador.

1741 — Edital a respeito das correições, determinando, entre outras coisas, que os oficiais de justiça ou milicia "que acharem qualquer negro ou mulato ou indio ou outra qualquer nação com porretes ou paus curtos de dia ou de noite os prendam recolhendo-os à cadeia para que depois de estarem vinte dias na prisão serem publicamente açoitados na grade da cadeia ou pelourinho".

1742 — Inacio Pinto arrematou, por Inacio da Costa, "o estanque da freguezia de Nossa Senhora da Conceição em adjunto à das Minas Velhas para poder vender todo o genero de bebidas tanto da terra como de mar em fora e o mais que se lhe oferecer".

1910 — Lei municipal autoriza a colocação de um busto de Giuseppe Garibaldi em uma das praças da cidade. Foi posteriormente escolhido o Jardim da Luz.

1913 — Lei municipal autoriza a concessão de licença para a construção da igreja matriz de Vila Mariana no largo Guanabara.

1931 — Ato municipal dispõe sobre aprendizagem de motoristas em auto-escola ou autos particulares.

15 DE FEVEREIRO

1564 — João Ramalho, eleito vereador, "diz que ele era hu home velho que pasava de setenta anos e que estava degredado entre os côtrairos da paraiba e que pelas tais rezoes não podia servir ho dito quargo".

1717 — Por resolução de sua Majestade, desta data, Domingos da Silva é nomeado "para secretario do governo da capitania de S. Paulo e Minas do Ouro".

1727 — Registro do "termo de fiança que faz Manuel Alvres de Siqueira e Pedro de Gouvêa de Sousa para este usar do officio de ourives".

1841 — Nasce, em Campinas, Manuel Feraz de Campos Sales, ex-presidente da Republica.

1912 — Ato municipal abre credito para ocorrer a despesas com a inauguração do Teatro Municipal.

1935 — Ato municipal modifica o regulamento das feiras ou mercados livres.

— Ato municipal eleva a 16.000 o limite maximo para a numeração de automoveis de passageiros.

— Morre, no Rio de Janeiro, o notavel escritor Ronald de Carvalho.

1954 — Chega a esta capital o professor Hugh H. Bennett, antigo diretor do Serviço de Conservação do Solo do Departamento de Agricultura dos Estados Unidos.

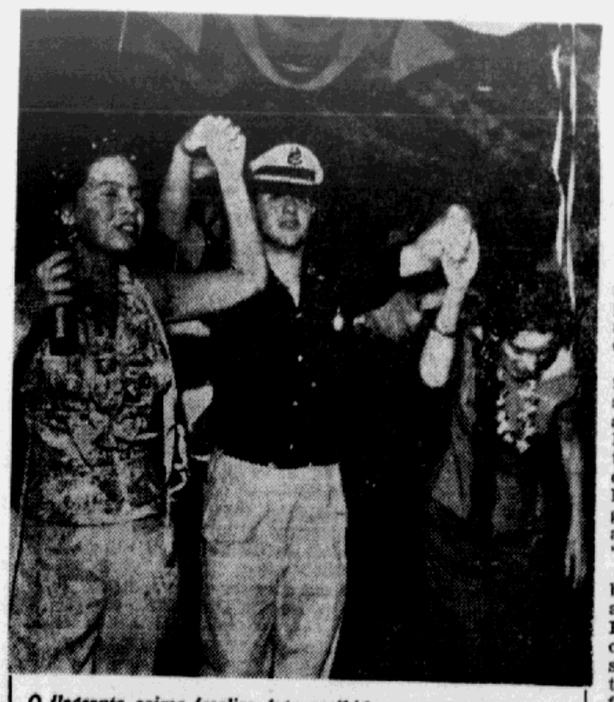

O flagrante acima focaliza fato proibido por uma portaria do secretario da Segurança Publica: o uso de lança-perfumes nos salões de baile.

SÃO PAULO, 1956:

QUE TRISTEZA, O CARNAVAL!

Praticamente inexistente o Carnaval de rua — Nos salões, o comparecimento tem sido pequeno — Pouco dinheiro, seria a causa — Fuga para o interior

Como era esperado, e acompanhando ritmo registrado de ano para ano, o Carnaval de 1956 apresenta-se bem menos animado.

Os festejos de rua, praticamente nulos, limitam-se ao passeio, pelo centro da cidade, de algumas centenas de pessoas. Pouquissimas fantasias são vistas, e mesmo estas estão longe de atingir o esplendor e originalidade dos trajes usados há alguns anos. Alem disso, a chuva atrapalhou consideravelmente os "footings".

Por outro lado, nos salões, os bailes realizados não tiveram a animação dos anos anteriores. Exceção feita dos clubes tradicionais, onde tem foliado a alta sociedade, tem sido dificil encontrar nos salões de São Paulo fantasias custosas ou originais. Na maior parte observamos, para as mulheres, calça cumprida e blusa comum; para os homens, calça comum e camisa esporte.

De vez em quando, um ou outro folião leva à cabeça um gorro, casquete ou similar. As mascaras (proibidas nos salões de baile) são coisas raras.

FALTA DE DINHEIRO

Mesmo os cordões, que durante o triduo momistico percorrem a capital, estão este ano mais fracos. Pequenos gárupos, com recorecos, pandeiros e tamborins, passam de vez em quando, ostentando todavia fantasias pobres. Dir-se-ia que o custo da vida levou decisivamente ao fracasso o reinado da folia.

Varias fantasias observadas pela reportagem apresentavam sinais de já terem sido usadas no carnaval anterior. Certa moça explicou: "E' impossivel fazer fantasia nova com o preço por que estão as coisas".

Junto às barracas, que espalhadas pela cidade vendem artigos carnavalescos, (lança-perfume, confeti, serpentina, mascaras, etc.) populares reclamam contra o preço das bugigangas. Tubos de lança-perfume chegam a custar 150 cruzeiros, contra os 100 cruzeiros de sabado.

Da mesma forma ouvimos queixas contra os preços dos ingressos, que variam de 100 a 350 cruzeiros. As bebidas tambem, em varios locais, foram vendidas fora do tabelamento, desafiando a fiscalização da COAP.

FUGA DA CAPITAL

Há tambem a registrar a fuga empreendida por milhares de paulistanos para as praias ou cidades do interior, onde pretendem passar os festejos de Momo.

O movimento registrado nas empresas de transporte foi intenso, calculando-se em quase 100 mil o numero de passageiros que demandaram outros locais nos ultimos cinco dias.

O carnaval de 1956 do paulistano foi pobre. Nesta foto constatamos a absoluta ausencia de fantasias. Apenas camisas esporte, casquetes ou gorrinhos.

Janela indiscreta

Não se acredita, honestamente, que a Russia possa desviar seus limitados recursos, totalmente empenhados no Sexto Plano Quinquenal, para ajudar a America Latina, conforme a demagogica proclamação de Bulganin. Os gigantescos esforços que dispende nos quatorze paises dominados pelo imperialismo sovietico, inclusive a imensa China, não deixam evidentemente margem para o auxilio economico ao Brasil. O argumento é irrefutavel, tratando-se pois de pura propaganda, de simples engodo para efeitos de infiltração e estabelecimento de bases para espionagem.

Ainda, a proposito do reatamento de relações com a URSS, comentava um anticomunista irredutivel — Se o governo Kubstichek restabelecer o comercio com a Russia, não há duvida que a propaganda vermelha vai avolumar-se fantasticamente, acelerando a desintegração da nossa tropega democracia, afogando o pais num diluvio de propaganda impressa, folhetos, revistas e manifestos; mas, em compensação, se Bulganin permitir, inundaremos a Russia com discos de samba de carnaval, que desintegrarão o Sexto Plano Quinquenal.

A eleição da futura mesa da Assembleia Legislativa, ao que parece, está produzindo complicações politicas em cadeia.

Continua a disputa em torno da presidencia do Instituto de Café, entre os srs. Plinio Cavalcanti e Jaime de Almeida Pinto, este do PSD.

Já está em segunda edição, tendo-se esgotado a primeira em poucas semanas, as memorias sensacionais do general Gois Monteiro, ditadas ao jornalista Lourival Coutinho. O velho chefe militar, no crepusculo dos seus dias, decidiu-se a dizer muitas e duras verdades sobre a historia da Republica na era de Vargas. O livro é atualissimo, pois atinge de cheio a crise de novembro ultimo e representa uma lição de consciencia politica aos militares brasileiros.

O seguinte trecho de antologia politica da atualidade, pertence ao governador Janio Quadro, e foi muito elogiado pelo "Correio da Manhã", pois se refere aos que "sem valor moral nem intelectual, se apossaram por mil truques e chantagens eleitorais dos cargos de que agora, meu governo os está expulsando, um a um, sem piedade ou remorso" — J. J.

Outra foto em que se verifica que a portaria sobre o uso de lança-perfume não vem sendo observada. Estes foliões usavam o tubo abertamente.

ESTRANGULADA NA CINELANDIA

Varios suspeitos envolvidos no primeiro homicidio ocorrido no Carnaval — Muitas versões e pouca luz em torno da morte da mulher do edificio de apartamentos da av. S. João

Denso misterio envolve o caso da mulher encontrada, na madrugada de ontem, no interior do seu apartamento à avenida São João, 1.063, de numero 64, situado no sexto andar, estrangulada e caida junto à sua cama.

Muitas versões já foram apresentadas pelos agentes especializados em crimes dessa natureza. Algumas detenções efetuadas. Dois professores — pai e filho — tambem estão metidos no caso. O principal suspeito é o amasio da mulher assassinada. Apresentou, porém, um alibi e parece que conseguirá provar tudo quanto declarou.

O movel do crime foi a vingança, roubo não foi constatado. Sinais de luta, se houve, tudo deve ter acontecido numa fração de segundos.

A mulher estrangulada, cujo verdadeiro nome é Alice de Lima, era conhecida por "Dirce". Tinha 32 anos, era solteira e mulata clara. Vivia amasiada com Manuel Leite Ribeiro, de 35 anos, solteiro, morador naquele apartamento e cuja vida é cheia de aventuras. Falso advogado. Um dos suspeito — cujo nome a policia mantém em sigilo — é inimigo de morte de Manuel.

Manuel parece não ter revelado toda a verdade a respeito do crime da Cinelandia.

Um pai e um filho, ambos professores, tambem estão encrencados no caso. Em circunstancias esquisitas tanto um como outro, com a provavel participação de um terceiro amigo, cairam em algumas contradições, no cartorio da Segurança Pessoal. O professor filho mora no edificio e no mesmo andar onde "Dirce" encontrou a morte. Outro casal de amantes envolveu-se no misterioso acontecimento. O porteiro não foi encontrado na hora. O endereço da sua residencia, dado pelo professor, não foi encontrado pela policia.

A Delegacia de Segurança Pessoal tem varios elementos para vencer, mas se as diligencias não se realizarem com rapidez e firme orientação, esse brutal assassinato acabará sendo arquivado.

A MORTA

Alice de Lima morreu estrangulada. Sua morte teria ocorrido cerca das 2 horas de ontem. Isso porque às 1,30 horas, esteve ela no "Bar Tambau", localizado nas proximidades de sua casa, onde adquiriu um sanduiche. Restos desse sanduiche foram encontrados no apartamento. Estava caida junto à sua cama. Tinha um cinto — de sua propriedade — no pescoço. Fora atacada pelas costas, quando o assassino deveria estar deitado no leito. A porta estava semi-aberta e a chave caida sobre um tapete. Parece que "Dirce" não teve tempo, embora tivesse tentado reagir, para escapar das mãos do perverso matador.

Manuel Leite Ribeiro foi quem, por volta das 3,30 horas encontrou o cadaver. Inicialmente pensou tratar-se de um desmaio, mas logo percebeu a verdade. Imediatamente comunicou-se com a policia. Entre as suas declarações, cheia de falhas e contradições, pudemos anotar pouca coisa. Alegou que saira pouco antes da meio dia e à tarde telefonara para a amasia, avisando-a de que não iria jantar e deveria chegar tarde. Tinha ele um encontro marcado com outra mulher. Demorou muito para revelar isso, tendo, antes esclarecido que estivera passeando.

O movel do crime é conhecido: — vingança. "Dirce" pagou com a vida o êrro de outros. Foi, julgando os resultados dos primeiros trabalhos realizados, pela policia vitima do proprio destino. Morreu em circunstancias que somente o acaso poderá levar os investigadores ao encontro do verdadeiro responsavel. Não havia motivos para ser morta, apesar do seu passado duvidoso e da vida irre... levando. Ind... ...vo contra ela teria agido, movido por motivos mais intimos.

EM PRIMEIRA PLANA NA QUARTA CONFERENCIA RURAL O DEBATIDO PROBLEMA DA REFORMA AGRARIA

A reunião terá lugar em Fortaleza, capital do Ceará, a partir do proximo dia 19 — Pressupostos para a elaboração de ante-projeto de lei

Está sendo aguardado com interesse nos meios agrarios nacionais a realização, entre 19 e 25 do corrente, da IV Conferencia Rural Brasileira, que terá lugar na capital do Ceará.

Um dos assuntos de maior relevancia do referido congresso é, sem duvida alguma, o reexame do pensamento da classe rural brasileira em face da projetada reforma agraria. Sabemos que as condições do meio nordestino têm favorecido o aumento do numero de adeptos da referida idéia no Nordeste e Norte do pais. De outro lado, cafeicultores paulistas — zona de Ribeirão Preto — participarão do conclave defendendo o tema da inoportunidade de uma reforma agraria. E' de se prever que, neste capitulo, teremos vivos debates, principalmente considerando que as delegações defenderão seus pontos de vista com convicção.

BANCO RURAL

Outro assunto de atualidade que preocupará a atenção dos convencionais é a criação do Banco Rural. Conforme se sabe, pelos pronunciamentos reiterados da classe agricola — trata-se de uma velha aspiração dos agricultores, muito embora se alegue que a Carteira de Credito Agricola do Banco do Brasil tem feito suas vezes. E' de se ressaltar, ainda, entre os assuntos que serão debatidos, os problemas da regulamentação do Serviço Social Rural.

Será elaborado um anteprojeto à base dos seguintes pressupostos: — 1.o — Sentido de funcionalidade para a propriedade agricola, de modo que a grande, media e pequena area subsistam à base de sua produtividade; 2.o — taxação progressiva da terra subdesenvolvida ou abandonada e, excepcionalmente, partilhamento de glebas mediante justo preço e previa indenização; 3.o — modificação da legislação nacional de sucessão hereditaria, de modo a assegurar-se limitação da area minima de partilha de proprios agricolas, segundo estrito criterio agropecuario; 4.o — facilitação de acesso à terra aos não possuidores de imoveis rurais ou urbanos, preferentemente de terras publicas em torno dos grandes centros consumidores, estabelecida prioridade em favor de lavradores profissionais ou familias tradicionalmente agricolas, de modo a que se fixem no campo os cultivadores diretos do solo e a mão de obra autentica e qualificada; 5.o — introdução de colonização agricola sistematica ou parceladamente das terras fertilizadas ou recuperadas pelo governo, especialmente as da periferia de açudes publicos, canais, drenos ou obras oficiais de saneamento, estabelecida, em casos futuros, a preliminar de apropriação de trechos marginais; 6.o — proteção das matas através de legislação energica e, bem assim, de qualsquer recursos naturais particularmente responsaveis por equilibrio climatico ou conservação de potenciais hidraulicos; 7.o — intensificação e estimulo de plantios corretores em zonas de meteorologia peculiar, efetuando-se, sobretudo no Nordeste, o cultivo de xerofilas; 8.o — assistencia financeira e extensão do credito aos pequenos produtores e locatarios rurais, sob o regime de garantia que não a de natureza real. Há varias outras providencias de interesse mais restrito.

BASTIDORES

CESSOU A LUTA — O RESTO NÃO TEM IMPORTANCIA

Costuma-se dizer que em São Paulo tudo sobe assustadoramente, sacrificando cada vez mais a vida do trabalhador. Os ultimos acontecimentos, porem, contestam essa repetida afirmação. Pode-se agora dizer que baixou a tensão politica entre o governador e o prefeito da capital, segundo revela o presidente da Edilidade, vereador Elias Shammas, que foi o mediador na briguinha de grupo escolar.

Não importa que dentro de poucos dias o trabalhador tenha que pagar trinta cruzeiros por um quilo de feijão. Não tem maior gravidade o fato de ter o presidente da Federação do Comercio alertado o chefe do Executivo para uma alta de preços nos generos de primeira necessidade sem precedentes na historia desta cidade que mais cresce no mundo. Não. Nada disso tem significação, como tambem não importa o aumento periodico e fabuloso no arroz, na carne, no oleo, nas verduras, no calçado, no vestuario. Afinal, o operario tem um salario minimo cujo aumento se pretende e passa agora a ser objeto de esperança tanto para o consumidor como para o fornecedor que fia à espreita do aumento do salario para aumentar tambem o resto.

* * *

O governador mandou que os comandos sanitarios intensifiquem a sua fiscalização nas "boites" e suas congeneres denominadas "inferninhos". Certo. Mas, que dizer desses amontoados de imundicies que existem em cada esquina sob a denominação de bares, restaurantes populares, casas de refeições ligeiras, salsicharias, petisqueiras, ou coisa que o valha? Que dizer da falta dagua no centro da cidade? Que fazer com os mercadinhos onde hoje se vende um quilo de tomate por dez cruzeiros e amanhã, com calmo cinismo os seus proprietarios passam a vendê-los a trinta cruzeiros? Observem que a simples noticia da informação prestada pelo presidente da Federação do Comercio ao governador determinará a imediata ascenção nos preços de varios generos. E isso não constituirá novidade, aliás, pois tem sido sempre assim. Como tambem não será novidade se esses vendeiros altistas usufruirem ainda maior lucro sem sofrer qualquer constrangimento por parte dos poderes publicos competentes.

DE ONTEM PARA HOJE NA POLITICA

REUNIÃO DA EXECUTIVA SOCIALISTA

Deverá reunir-se, na proxima quinta-feira, a comissão executiva do diretorio regional do Partido Socialista. Nessa ocasião será marcada data para nova reunião do diretorio regional, quando se tratará do caso provocado dentro daquele gremio politico pelo deputado Cid Franco, que discordou da orientação partidaria,, no que diz respeito ao apoio ao governador. Como se sabe, a comissão de inquerito nomeada para esse fim chegou à conclusão de que o referido parlamentar deve ser punido de acordo com as normas estatutarias, isto é, advertencia, suspensão ou eliminação. Nessa reunião tambem será apresentado o voto em separado do sr. Aristeu Dias Leme, membro da comissão, que seguirá a decisão de seus colegas.

O sr. Cid Franco deverá defender-se por ocasião da reunião do diretorio regional. No que diz respeito ao sr. Freitas Nobre, não se reuniu ainda o diretorio municipal do PSB para deliberar sobre o assunto.

OMEGNA PARA A PRESIDENCIA NACIONAL DO PTB

Realiza-se no proximo dia 18 a convenção nacional do PTB, e nela será reformada o quadro diretor do partido. Segundo apuramos, existe um movimento no seio do PTB paulista visando indicar, nessa ocasião, o nome do sr. Nelson Omegna para a presidencia nacional do partido.

O sr. João Goulart ocuparia a presidencia de honra do diretorio nacional do PTB.

SALEM INSISTE

Apesar das categoricas afirmações dos dirigentes do PRT, o sr. William Salem vem insistindo em apresentar sua candidatura à sucessão do prefeito, por aquele partido. Aliás, as demarches não foram encerradas nesse sentido. Elemento ligado ao ex-presidente da Camara nos informou que o sr. Salem será candidato de qualquer maneira, mesmo que o PRT não lhe dê legenda.

ADHEMAR REPOUSA

O sr. Adhemar de Barros, presidente nacional do PSP, permanece ainda em repouso em Campos de Jordão. O retorno do sr. Adhemar de Barros deverá dar-se logo depois do carnaval, devendo o procer pessepista seguir imediatamente para o Rio de Janeiro, a fim de preparar a reunião do diretorio nacional do partido.

AS RELAÇÕES ENTRE JANIO E LINO

Prosseguem satisfatoriamente as demarches que vêm sendo feitas pelo sr. Shammass visando a reatar as relações entre o governador do Estado e o prefeito da Capital.

Conforme noticiamos, o presidente da Camara foi incumbido de entrar em contato com os dois chefes de Executivo para encerrar-se de vez os incidentes que se vêm sucedendo entre os dois poderes, o que prejudica consideravelmente o interesse popular.

NÃO TOMARÃO CONHECIMENTO

Inumeros deputados expulsos pela comissão executiva do PTB paulista não tomarão conhecimento da medida, na convenção nacional do partdio.

Assim, o deputado Ruy de Almeida Barbosa declarou à reportagem que não recorrerá à convenção, visando anular o ato da executiva de São Paulo, que o expulsou.

TRÊS DESASTRES: ONZE MORTOS

Sabado e domingo de Carnaval foram assinalados por três desastres, entre outros de menor vulto, bastante tragicos. Em consequencia, onze pessoas perderam a vida e cerca de quarenta receberam ferimentos graves.

No quilomtro 46 da estrada S. Paulo-Bragança, ao anoitecer de anteontem, entre as localidades de Mairiporã e Atibaia, o autonibus de chapa 54-06-75, da Empresa Viação Atibaia Ltda., guiado por Aroldo Alves, de 38 anos, casado, morador na ultima daquelas cidades, que seguia para Joanopolis, caiu num abismo de 50 metros de altura. Morreram tragicamente o motorista, uma senhora de identidade ignorada e Orgieta Franco da Fonseca. Outros vinte e sete passageiros receberam ferimentos. Os feridos foram internados em casas de saude de Atibaia, Mairiporã e no Hospital das Clinicas.

KM. 21 DA ANHANGUERA

Nas proximidades da localidade de Perus, quilometro 21 da via Anhanguera, o automovel de passeio 8-19-33, que era dirigido pelo industrial Cesar Vernarecia, de 35 anos, solteiro, morador à rua Pinto Ferraz, 85, espatifou-se de encontro a traseira do auto-caminhão de chapa ..... 48-48-13, de São Caetano do Sul, dirigido por Leoni Rossateli. Morreram no desastre Vicente Vernarecia, de 60 anos, Edmundo, de 27 anos e Maria Fortes Vernarecia, respectivamente pais do motorista, primo e tia, todos moradores na rua Pinto Ferraz, 67. Sua mãe Guilhermina, de 60 anos e Giusepe Vernarecia, de 65 anos, tio de Cesar Vernarecia, o unico sobrevivente desse impressionante desastre, encontra-se hospitalizado em estado desesperador.

DESASTRE COM 3 MORTOS

Na manhã de antontem, no quilometro 12 da via Anhanguera, outro espetacular desastre foi registrado. O Chevrolet 4-58-65, desta Capital, que era conduzido por Amelia Ferraz do Amaral, de 30 anos, casada, moradora à rua Barão de Campinas, 94, apartamente 33, mais conhecida por "Zilda Louca", foi de encontro ao auto-onibus 18-28-67, da Viação Cometa, dirigido por Agenor Pinto Ribeiro. O carro de passeio desenvolvia 110 quilometros por hora e quando a "chauffeuse" quis passar à frente de outro veiculo, provocou o choque. Morreram no local Amelia e Avelino Alves de Oliveira, de 26 anos, solteiro, vendedor-viajante. Marleen Madeleine Mealtmann Bourget de Almanara Rodrigues Gonzales de Santiago, de 23 anos, solteira, tambem moradora no mesmo endereço de "Zilda Louca", ao ser socorrida por uma ambulancia do SAMDU, que passava pelo local, morreu. Esta jovem foi atirada à distancia, enquanto a motorista e seu amigo morreram entre os destroços do carro.

EQUIPARAÇÃO ENTRE MEDICOS ADVOGADOS E ENGENHEIROS

Mandado de segurança impetrado por dois filiados da Associação dos Engenheiros do Estado — Julgamento amanhã

Comunica-nos a Associação dos Engenheiros do Estado que dois dos seus associados, tendo em vista a lei de equiparação, em seus direitos, deveres e vantagens, das carreiras de Advogado, Engenheiro e Medico, impetraram Mandado de Segurança para "efetivação de um direito que lhes cabe, em face da lei de equiparação".

"Os motivos dos nossos consócios assim procederem — esclarece — depois de esgotados todos os recursos de ordem administrativa, originou pelo fato de terem eles requerido as mesmas vantagens concedidas aos advogados do Estado, pela percepção de mais um terço nos seus vencimentos, ficando com isso proibidos do exercicio de sua profissão, a não ser nas funções dos seus cargos publicos.

A mesma restrição do exercicio da engenharia, a não ser nas funções dos seus cargos publicos, com a percepção de mais 1|3 nos seus vencimentos, caberia a esses engenheiros, em face da lei que equiparou nos seus direitos, deveres e vantagens, as carreiras de advogado, Médico e Engenheiro.

E' de se ressaltar a importancia que representa para todos os engenheiros do Estado, o pronunciamento de nossa mais Alta Corte de Justiça do Estado, pois ele norteará o novo rumo, inclusive da Associação dos Engenheiros do Estado, a ser seguido pelos engenheiros do Estado.

A sessão de julgamento do mandado de segurança, sendo publica, naturalmente, será assistido por muitos engenheiros interessados, ocasião em que será feita a sustentação oral dos direitos dos impetrantes, pelo seu advogado.

O julgamento do mandado de segurança, acima referido, está marcado para o dia 15 (quarta-feira), n. Palacio da Justica 5.o andar, às 13 horas, no Tribunal de Justica, sendo a sua decisão da competencia do Tribunal Pleno.

(a) Eng. Luiz de S. Thiseo
Presidente"

Morte de pingentes num trem da Central

RIO, 13 (Sucursal) — Os... à tarde, na estação de Mangueira, cairam de um trem em movimento oito pingentes sendo que um faleceu no proprio local, enquanto outros dois faleceram ao dar entrada no pronto socorro. Os outros cinco encontram-se internados em estado grave.

Chegou a São Paulo o prof. M. B. Dickerson

Procedente dos Estados Unidos, chegou na tarde de ontem a São Paulo por via aérea o prof. M. B. Dickerson, catedrático da Michigan State University. Em nossa cidade ministrará aulas no 5.o curso Intensivo de Administradores da Escola de Administração de Empresas de S. Paulo da Fundação Getulio Vargas. Ao desembarque do prof. Dickerson em Congonhas, além de Diretores da Fundação Getulio Vargas compareceram ainda varios outros professores norte-americanos atualmente lecionando nos cursos daquela Fundação.

Morta pelo caminhão

Ás 16,30 horas de ontem, na rua Manuel Borba, Arlindo Catani de 39 anos casado quando manobrava um caminhão de chapa ignorada repetinamente teve que freia-lo. A menina Rosalina de 6 anos filha de Djalma Correia Colete que viajava no estribo do veiculo com suas amiguinhas Maria Rosa Poleti e Guilhermina Belfort, com a brecada, saltou e caindo ao solo foi apanhada por uma das rodas traseiras. Teve morte instantanea.

As outras meninas nada sofreram.

CURSO RÁPIDO DE ARTES GRÁFICAS EDITORIAL E PUBLICITÁRIA

O Serviço Social da Indústria — SESI promoverá um Curso Rapido de Artes Gráficas Editorial e Publicitária, com inicio no dia 1.o de Março próximo, em 20 aulas, que serão realizadas às quintas-feiras no auditorio "Roberto Simonsen", na sede do Departamento Regional, no Viad. D. Paulina n. 80 — 13.o andar. Regerá êsse curso o prof. Antonio Sodré C. Cardoso, da Escola de Propaganda de São Paulo e técnico em artes gráficas.

As aulas serão acompanhadas de projeção de filmes, entrevistas com especialistas e visitas a oficinas gráficas, clicherias, editoras, agência de publicidade, oficina de jornal e fábrica de papel.

RESUMO DO PROGRAMA

1. METODOS DE REPRODUÇÃO GRÁFICA — a) Tipografia — b) Litografia-offset — c) Rotogravura — d) Processos especiais.
2. TIPOGRAFIA — a) Composição Manual — b) Composição Mecânica — c) Arquitetura Tipográfica — d) Impressão — e) Acabamento.
3. A LETRA — a) Evolução Histórica — b) Material de Escrita — c) Anatomia e Variedades — d) Classificação e Identificação — e) Análises dos Tipos.
4. LITOGRAFIA-OFFSET — a) Preparação de Originais — b) Reprodução — c) Impressão — d) Aplicações.
5. APLICAÇÕES DAS ARTES GRÁFICAS — a) Organizações e Escritórios — b) Comércio Editorial — c) Imprensa — Jornais e Revistas — d) Propaganda e Publicidade — e) Cartonagem.
6. O LIVRO — a) Histórico — b) Organização Editorial — c) Preparação de Originais — d) Confecção de Livros — e) Bibliotecas.
7. PROPAGANDA — a) Organização de Agências — b) Métodos na Publicidade — c) Produção de Anúncios — d) Influência da Publicidade.
8. ESTUDOS COMPLEMENTARES — a) Fotografia — b) Teoria das Côres — c) Desenho e Gravura — d) Medidas Tipográficas.
9. MATERIAL GRÁFICO — a) Papel — b) Tinta — c) Utensílios — d) Máquinas.
10. DESENVOLVIMENTO GRÁFICO — a) Organização de Oficinas — b) Processos Gráficos do Futuro — c) Aprendizagem e Aperfeiçoamento — d) Projeção das Artes Gráficas na Sociedade.

*

INSCRIÇÕES — ATE' O DIA 28 DE FEVEREIRO.
LOCAL: VIADUTO DONA PAULINA, 80 — 14.o ANDAR

Começa na Cozinha

a conservação de sua BELEZA com DEX a Liquigás

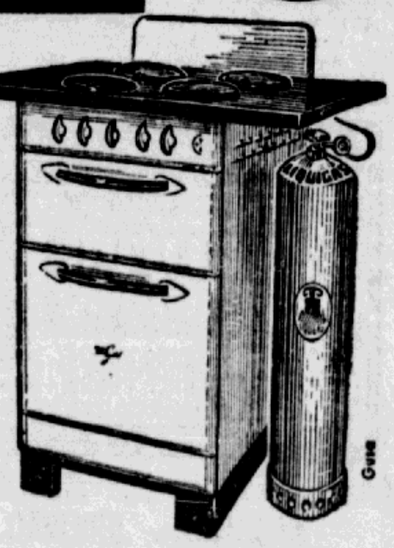

Com um fogão DEX a Liquigás, seu trabalho será menor e muito mais agradável. Conheça, ainda hoje, os diferentes modêlos DEX, populares e de alto luxo, e adquira o que lhe convier pelo CREDEX, em pequenos pagamentos, na Loja DEX.

Linhas modernas.
Fornos revestidos de lã de vidro.
Esmaltados a fogo.
Garantidos pela DEX.

INDÚSTRIA E COMÉRCIO DEX S.A.
Viaduto Da. Paulina, 45 (Praça João Mendes)
Fones: 36-6595 e 36-0582 - São Paulo

CINEMA

PROGRAMAS DE HOJE

IPIRANGA — Papai é do Contra — Proib. 14 anos — UCB. — Às 13,30, 15,40, 17,50, 20 e 22,10 horas.

ART-PALACIO — Vamos Com Calma — Oscarito, Eliana — UCB. — Prog. livre — Às 13,30, 15,15, 17, 18,45, 20,30 e 22,15 horas.

MARROCOS — Fuga ao Passado — Proib. 14 anos — RKO. — Às 13,40, 15,45, 17,50, 20 e 22 horas.

BANDEIRANTES — Vamos Com Calma — Prog. livre — UCB. — Às 13,30, 15,15, 17, 18,45, 20,30 e 22,15 horas.

OPERA — O Ultimo Matador — Tecnicolor — Proib. 18 anos — Columbia — Às 14,10, 15,40, 17,20, 19, 20,40 e 22,20 hs.

BROADWAY — A Gaivota — Proib. 14 anos — Pelmex — Às 14,15, 16,10, 18,05, 20 e 22 horas.

PARATODOS — Sinfonia Carioca — Cinedistri — Prog. livre — UCB. — Às 14, 16, 18, 20 e 22 horas.

OASIS — Gilda — Proib. 18 anos — Columbia — Campos Atual., 302 — Às 14, 16, 18, 20, 22 e meia noite.

ALHAMBRA — Vamos Com Calma — Prog. livre — UCB. — Às 13,30, 15,15, 17, 18,45, 20,30 e 22,15 horas.

S. BENTO — O Diamante — Anselmo Duarte — Angú de Caroço — Ankito — Proib. 14 anos — Cavaleiro Fantasma — Serie — Desde 10 horas.

ESMERALDA — Vamos Com Calma — Oscarito — Eliana — Prog. livre — UCB. — Às 13,30, 15,15, 17, 18,45, 20,30 e 22,15 horas.

MAJESTIC — Vamos Com Calma — Prog. livre — UCB. — Às 13,30, 15,15, 17, 18,45, 20,30 e 22,15 horas.

PAULISTA — Vamos Com Calma — Prog. livre — UCB. — Às 13,30, 15,15, 17, 18,45, 20,30 e 22,15 horas.

PICOLINO — O Ultimo Matador — Tecnicolor — Proib. 18 anos — Columbia — Às 14,15, 15,50, 17,25, 19, 20,35 e 22,10 horas.

CRUZEIRO — Vamos Com Calma — Progr. livre — O Rei do Bairro — Desde 13,20 horas.

ARLEQUIM — Vamos Com Calma — Prog. livre — UCB. — Às 13,30, 15,15, 17, 18,45, 20,30 e 22,15 horas.

PARAMOUNT — BAILES CARNAVALESCOS DO ROIAL.

JOIA — O Ultimo Matador — Proib. 18 anos — Tecnicolor — Quando a Mulher Erra — Desde 13,30 horas.

LIBERDADE — Vamos Com Calma — Prog. livre — UCB. — Às 13,30, 15,15, 17, 18,45, 20,30 e 22,15 horas.

NACIONAL — Vamos Com Calma — Familia Complicada — Prog. livre — Desde 14,15 horas.

STA. CECILIA — Fuga ao Passado — Proib. 14 anos — RKO. — Às 14,15, 16,10, 18,05, 20 e 22 horas.

S. PEDRO — O Ultimo Matador — Proib. 18 anos — Tecnicolor — Messalina — Às 19 horas.

UNIVERSO — Vamos Com Calma — Oscarito — Familia Complicada — Progr. livre — Desde 14 horas.

PIRATININGA — Vamos Com Calma — O Grande Sullivan — Progr. livre — Desde 13,30 horas.

BRAZ — O Ultimo Matador — Tecnicolor — Proib. 18 anos — Quando a Mulher Erra — Desde 14,10 horas.

CARLOS GOMES — (Capital) — Bailes Carnavalescos.

BRASIL — Vamos Com Calma — Progr. livre — O Grande Sulivan — Desde 13,30 horas.

CLIMAX — Vamos Com Calma — Prog. livre — UCB. — Às 14,15, 16,15, 18,15, 20,15 e 22,15 horas.

RIVIERA — Vamos Com Calma — Progr. livre — UCB. — Às 13,40, 15,40, 17,40, 19,40 e 21,40 horas.

ANCHIETA — Bailes Carnavalescos do C. A. Ipiranga.

SABARA' — Vamos Com Calma — Prog. livre — UCB. — Às 14,15, 16,10, 18,05, 20 e 22 horas.

PEDRO I — O Ultimo Matador — Tecnicolor — Proib. 18 anos — Aventura na China — Às 19,15 horas.

ROMA — Vamos Com Calma — Prog. livre — O Grande Sulivan — Desde 13,30 horas.

JUPITER — Vamos Com Calma — Eliana — O Filho de Monte Cristo — Progr. livre — Desde 13,30 horas.

PENHA-PALACE — Bailes Carnavalescos.

PARIS — Vamos Com Calma — Kit Karson — Proib. 10 anos Às 13,50 e 18,50 horas.

VOGUE — Fuga ao Passado — Proib. 14 anos — Deliciosas Noites de Amor — Às 13,45 e 18,45 horas.

STAR — Vamos Com Calma — Oscarito — Prog. livre — Garota Infernal — Às 14 e 19 horas.

S. CAETANO — O Ultimo Matador — Tecnicoolr — Proib. 18 anos — Expresso de Bombain — Às 19,10 horas.

STO. ANTONIO — O Ultimo Matador — Tecnicolor — Proib. 18 anos — Messalina — Às 19 horas.

MARACANÃ — Vamos Com Calma — Na Velha Senda — Proib. 10 anos — Às 14 e 19,10 horas.

IPIRANGA PALACIO — A Gaivota — Proib. 14 anos — Paixão Desnuda — Às 13,40 e 18,40 horas.

ESTRELA — Bailes carnavalescos do Estrela da Saude.

S. SEBASTIÃO — Só a tarde: Castelo Invencivel — A' tarde e a noite: Chamas de Calcutá — Só a noite: Arizona Violenta — Proib. 18 anos — Às 14 e 19 horas.

VITORIA — (Capital) — A Gaivota — Proib. 14 anos — Ansiedade — Às 14 e 19 horas.

VITORIA — (S. Caetano do Sul) — Chico Viola Não Morreu — Torrente de Odio — Às 14 e 19 horas.

MARAJA' — (Sto. Amaro) — A Gaivota — Proib. 14 anos — Pelmex — Às 13,45, 18, 20 e 22 horas.

CARLOS GOMES — (Sto. André) — Chico Viola Não Morreu — Na Velha Senda — Prog. livre — Às 14 e 19 hs.

LAPENNA — (S. Miguel Paulista) — Chico Viola Não Morreu — Raio Branco — Prog. livre — Desde 13 horas.

METRO — Às 11,30, 13,35, 15,45, 17,55, 20,00 e 22,10 horas — Cinemascope — O FILHO PRODIGO — Com Lana Turner e Edmund Purdom — Proib. 18 anos. Acomp. nacional.

FAZENDA — RIBEIRÃO PIRES

Junto Represa 100 alqueires, otima sede, muitas benfeitorias, para loteamento, pois tem diversas nas divisas, preço base Cr$ 200.000,00 por alqueire com facilidades. Tratar pessoalmente com JOSÉ G. A. MENDES — Rua José Bonifácio, 93 — 6.o, sala 4. (Filiado ao Sindicato Corretores de Imoveis).

NOTAS CIENTIFICAS

SIMPOSIO SOBRE REAÇÕES ALERGICAS E ANTIBIOTICOS

Realiza-se no dia 16, às 9 horas, na Faculdade de Medicina (2.o andar — Departamento de Microbiologia) um simposio sobre reações alergicas e antibioticos, sobre o patrocinio do Departamento de Microbiologia da Faculdade de Medicina e Clinica de Molestias Tropicais e Infectuosas.

O programa do simposio é o seguinte:

Introdução. Apresentação do problema: prof. Carlos da Silva Lacaz (10 minutos); Reações observadas aos antibioticos. Caracterização clinica; Terapeutica: srs. T. Fujioka, Raymundo Martins Castro e Sebastião A. P. Sampaio (10 minutos); Caracterização imunologica: srs. Ernesto Mendes e João Ferreira de Mello (15 minutos); Anatomia patologica: sr. Armando Rodrigues (10 minutos); Profilaxia: prof. João Alves Meira (15 minutos); Discussão do tema e conclusões.

ASSOCIAÇÃO PAULISTA DE MEDICINA

DEPARTAMENTO DE CANCEROLOGIA — Realiza-se no dia 16, às 20,30 horas, na Associação Paulista de Medicina, uma sessão ordinaria do Departamento de Cancerologia, com a seguinte ordem do dia:

Expediente: — Posse da Diretoria eleita para 1956, assim constituida: presidente Humberto Torloni; 1.o secretario Dino Carlos Bandiera; 2.o secretario Oswaldo Peres. Ordem do dia: — Discussão sob a forma de Panel do tema: "Tumores malignos da retina na infancia. Relatores: — Walter Edgard Maffei: "Anatomia Patologica"; José Mendonça de Barros: "Diagnostico e orientação terapeutica"; Oswaldo Peres: "Conduta radioterapeutica".

DEPARTAMENTO DE PEDIATRIA — Realiza-se no dia 17, às 20,30 horas, na Associação Paulista de Medicina, uma sessão ordinaria do Departamento de Pediatria, com a seguinte ordem do dia:

Expediente: — Posse da Diretoria eleita para 1956, assim constituida: presidente, Denise Altenhein: 1.o secretario Francisco Credidio Netto; 2.o secretario Oswaldo Antonio Meng. Ordem do dia: 1) Paulo Eiró Gonçalves e Mauricio Grinberg: "Intoxicação por cianeto (Mandioca brava) em Pediatria"; 2) Gilson Quarentei, Fernando Gayotto, Francisco Credidio Netto, Jacobo Bacal, José Ferraz do Amaral, Livio Tulio Pincherle, Orlando Infante e Eduardo Marcondes Machado: "Hipoplasia da aorta com hipertensão arterial em criança".

ASSOCIAÇÃO PAULISTA DE MEDICINA

Departamento de Otorrinolaringologia — Realiza-se no dia 17, às 20,30 horas, na Associação Paulista de Medicina, uma sessão ordinaria do Departamento de Otorinolaringologia, com a seguinte ordem do dia:

Expediente: — Posse da diretoria eleita, assim constituida: presidente, Fabio Barretto Matheus; 1.o secretario, Luiz Augusto de Mello; 2.o secretario, René de Lima Yazaki.

Ordem do dia: 1 — prof. Paulo Mangabeira Albernaz: "Estado atual do radiodiagnostico do temporal"; 2 — Benjamin Zilberberg: "O valor do exame citologico na diferenciação das afecções bolhosas da mucose bucal"; 3 — Raul Loeb: "Cancer do labio e sua reparação plastica".

COLEGIO INTERNACIONAL DE CIRURGIÕES

Sob o patrocinio da Regional de São Paulo do Colegio Internacional de Cirurgiões, haverá na Casa Maternal e da Infancia "Leonor Mendes de Barros", da Legião Brasileira de Assistencia, um Curso de Propedeutica Obstétrica a partir do dia 20, sob a orientação do sr. Domingos Delascio.

Informação e inscrição, na secretaria da Casa Maternal ou pelos telefones: 9-5104, 9-5105 e 9-510'.

O programa do Curso é o seguinte: Modificações gravidicas locais, Modificações gravidicas gerais, Anamnese em Obstetricia, Inspeção, Bacia como fator de parto, Feto como fator de parto, Relações utero-fetais, Palpação, Ausculta, Toque, Diagnostico da gravidez, Pelvimetria clinica, Pelvimetria radiologica, Radiologia em Obstetricia, Contrações uterinas como fator do parto, Colpocitologia em Obstetrica, Mecanismo do parto nas cefalicas flétidas; Mecanismo do parto nas cefalicas deflétidas, Mecanismo do parto nas pélvicas, Dequitação fisiologica, Puerpério normal.

ACADEMIA DE MEDICINA DE SÃO PAULO

No dia 22 do corrente, às 20,00 horas, a Academia de Medicina de São Paulo, de acôrdo com os Estatutos, realizará uma assembléia geral ordinaria, para a eleição da sua nova diretoria.

DEFENDA-SE DO CANCER!

pelo fone: 31-4875 e tre-
Não jogue fora seus livros, Jornais, Revistas e papeis velhos.
Ofereça-os à CAMPANHA CONTRA O CANCER
mos retira-los.

COLUNA CATOLICA

OS SANTOS DO DIA
14 DE FEVEREIRO

Comemora-se nesta data: São Valentim, martir; Santo Eleucadio, S. Vital, Santo Apolonio, Santo Hermenegildo, principe e filho de Leovegildo, rei ariano da Espanha; contraira nupcias com a princesa Ingonda, filha de Sigesberto, rei catolico da Austrasia.

MATRICULA NOS SEMINARIOS DA ARQUIDIOCESE

Dom Vicente Zioni, bispo auxiliar e diretor-delegado da Obra das Vocações Sacerdotais, assinou despacho determinando matricula no Seminario Menor Arquidiocesano, em Aparecida do Norte, dos seguintes candidatos: Fernando Goçalves, Francisco Aparecido Hurtado, Clesio Francisco Ribeiro, Osmar Ribeiro Antunes, Osvaldo Pereira Luis, Sergio Antonio Dorneles Oliveira, Gilberto Chiamulera, José Lourival Cavalli, Justino Battari.

IRMANDADE DO SS. SACRAMENTO DA CATEDRAL
Assembléia Geral

Atendendo ao disposto no art. 36.o do seu Compromisso, a Irmandade do SS. Sacramento da Catedral convida todos os Irmãos para se reunirem em assembléia geral ordinaria, a se realizar no dia 26 do corrente mês às 10 horas no Consistorio da Irmandade, na Catedral Metropolitana, para assistirem à leitura do Relatorio e do Balanco referente ao exercicio de 1955, bem como deliberar sobre outros assuntos da sua competencia.

TRANSFERIDA A REUNIÃO DO CLERO

No corrente mês, a reunião do revdo. clero secular e regular será realizada no dia 20, às 15 horas, na Curia Metropolitana.

"ORDO HEBDOMADAE SANCTAE INSTAURATUS"

A Curia Metropolitana comunica ao revmo. clero desta arquidiocese que já providenciou a compra de um numero suficiente de exemplares do "Ordo Hebdomadae Sanctae Instauratus", que contem todas as cerimonias liturgicas da Semana Santa com as modificações ultimamente decretadas pela Santa Sé.

O referido "Ordo" poderá ser procurado na Curia Metropolitana a partir do dia 20 do corrente.

CIRCULAR SOBRE AS CERIMONIAS DA SEMANA SANTA

No transcorrer desta semana a Curia Metropolitana publicará uma circular a respeito das cerimonias da Semana Santa, do horario a ser seguido nas paroquias e outras medidas para uniformidade das comemorações da Semana Santa na Arquidiocese de São Paulo.

RETIRO ESPIRITUAL

Estão constituindo um excepcional exito nos meios catolicos, as conferencias do Retiro Espiritual, pregado pelo orador padre Arlindo Vieira, S. J.

S revma., com a sua palavra autorizada, tem abordado, em suas predicas pelo radio, assuntos de incontestavel valor doutrinari, produzindo otimos frutos espirituais.

Hoje serão concluidas as conferencias, tendo o apreciado orador escolhido um novo e oportuno tema.

O "CORREIO" NO INTERIOR

CAMPINAS

Regulamentação do concurso para provimento de cargos de professores municipais

A proposito da celeuma levantada em nossa cidade, sobre a regulamentação do concurso para provimento de cargos de professores municipais, o vereador João Lanaro, na ultima sessão da Camara Municipal, prestou os seguintes esclarecimentos na tribuna, do quinto andar, do Palacio da Justiça:

"Na impossibilidade de usar a tribuna dentro do tempo regimental, na presente sessão, encaminho à ilustrada Mesa, à titulo de esclarecimento sobre certos fatos em foco na opinião publica, para que fique constatado nos anais da Egrégia Camara, o seguinte relato:

1 — O concurso para preenchimento de cargos no ensino municipal, foi aberto para cargos vagos, pois não possuem os mesmos, titulares efetivos.

2 — O concurso vem regulado na Lei n. 1399, de 8-11-55 (Estatutos) na secção II, artigo 16 a 24. O decreto n. 811, de 6-1-56, regulamenta êsses artigos, como já o havia feito o dec. 680, 4-8-55, do governo anterior, regulamentando o art. 36, da Lei 758, de 3-10-52. Se o atual prefeito não tem competencia para regulamentar o concurso, segue-se que o anterior tambem não a tinha. Mas acontece que o poder de regulamentar é matéria essencialmente da alçada do Poder Executivo, a quem cabe a administração municipal. A lei dá os contornos gerais e não desce à minucias e nem a pormenores, pois, se isso acontecesse, qualquer alteração nas suas disposições, imposta pela variação das circunstancias, necessitaria de nova elaboração legislativa; e enquanto isso, o Executivo ficaria impossibilitado de agir, com graves danos para a administração. Aliás, é a propria Lei n. 1.399, já citada, que pelos seus artigos 19 e 22, menciona expressamente o "Regulamento" como fonte de normas disciplinadoras dos concursos.

3. — Nem o prefeito cria direitos ou dá vantagens a quem quer que seja. Limita-se, o dec. 811, a estabelecer os criterios de julgamento e classificação dos titulos dos candidatos. Ilegal? Se o fosse, o dec. 670, do governo anterior, não teria determinado:

a) — no art. 10 — letra "e": — os titulos que serão considerados;

b) — no art. 10 — letra "f": — os criterios de julgamento e letra "h": — os criterios de habilitação e classificação.

E no art. 18, letras "a" a "d" e §§, condições para o concurso de titulos.

E nem no art. 21 faria menção ao criterio para atribuição de pontos aos titulos.

E nem o art. 20 da lei 1.399 referia-se ao diploma, como titulo preponderante.

4. — Quanto ao limite de idade, é o mesmo dec. 670 do governo anterior, que no art. 10, letra "g", determina que as instruções do concurso, estatuam os limites de idade para inscrição e nomeação.

E é, ainda, a lei n.o 1.399 que no artigo 22, manda que a lei ou Regulamento, fixe os limites de idade. E é preciso que assim se faça para se evitar que ingressem no funcionalismo, elementos já perto da aposentadoria compulsoria.

5. — O prefeito não revogou o decreto de nomeação das professoras por infringencia à legislação em vigor. Poderia te-lo feito, porque a lei 1.426, estabelecendo o livre provimento dos cargos, não afirma que essa expressão se refere expressamente à exigencia do concurso, que é apenas um dos 9 requisitos exigidos pelo art. 12 da lei 1.399. Poderia, então, a expressão "livre provimento" se referir a qualquer desses requisitos, por falta de menção expressa. O que fez o prefeito foi exonerar as nomeadas, todas sem estabilidade no serviço municipal, a qual, por força do art. 87 dos estatutos, só se consegue após o funcionario ter dois anos de efetivo exercicio. E as exoneradas, como funcionarias, só possuiam alguns dias de efetivo exercicio. Eram demissiveis "ad nutum". E isto foi feito para que o ingresso no magisterio municipal não continuasse a ser feito a base do apadrinhamento politico ou da troca de mobiliarios.

Deseja o prefeito que o concurso seja o meio normal para as nomeações, para que os cargos publicos sejam acessiveis a todos os brasileiros, como manda a Constituição, e não a alguns poucos privilegiados, com padrinhos politicos ou com bolsa farta para gastar.

Alega-se, tambem, que estaria havendo coação no sentido de que os professores em questão assinassem um documento desistindo de qualquer direito de sua parte. Podemos afirmar — aliás de acôrdo com o exposto acima — que se trata de uma inverdade. Aquela alegação é destituida de qualquer fundamento. Não tem o poder publico necessidade de coagir quem quer que seja. E, no caso presente, o que está havendo é uma ação de direito, legitimo e certo!

EM TORNO DO CARNAVAL

O povo campineiro está, completamente, apatico em face das atividades carnavalescas, notando-se pouco entusiasmo, principalmente, nas festas de rua. Os salões de Campinas prometem estrondosas enchentes, mesmo porque de ontem para hoje as chuvas têm caido regularmente, embora a temperatura não tenha baixado muito.

OBRAS DE "CARLOS GOMES"

A Editora Saraiva, agora em Janeiro publicou o livro "Carlos Gomes" (O Tonico de Campinas), em edição popular. A' vista do alcance historico e intelectual da obra, o sr. Carlos Foot Guimarães, vereador, propôs uma indicação na Camara Municipal, a fim de que a Prefeitura adquira grande numero de exemplares para distribuição aos escolares de Campinas, por ocasião da "Semana de Carlos Gomes".

CIDADE UNIVERSITARIA

No dia 14 de março, será, solenemente, instalada a Universidade de Campinas, sendo a aula inaugural proferida pelo prof. Pedro Calmon. A Universidade será construida no bairro de Viracopos.

O ESTADO NÃO PODE CONCEDER EMPRESTIMO À PREFEITURA DE CAMPINAS

O governador do Estado, tendo recebido, em audiencia, nos Campos Eliseos, o prefeito de Campinas, declarou que é impossivel ao Estado conceder emprestimo de Cr$ 215.000.000,00 a este municipio, para que possa ser ampliada a rede de aguas e esgotos. Frisou o sr. Janio Quadros que o Estado possui apenas Cr$ ...... 460.000.000,00 para atender a varios municipios. Determinou, no entanto, seja pago o saldo das quotas partes devidas pelo Estado a Campinas, referente ao exercicio de 1953 e na importancia de Cr$ 13.000.000,00. A Prefeitura vai estudar outra possibilidade de emprestimo.

Decresce a arrecadação do imposto de renda em Santos

SANTOS, 13 (Da sucursal) — Durante o mês de janeiro p.p., a Delegacia Secional do Imposto de Renda de Santos arrecadou Cr$ 10.683.567,10. Em igual periodo do ano passado a arrecadação foi de Cr$ 19.392.608,20, havendo, portanto, no mês findo, uma diferença a menos de Cr$ 8.709.041,10.

Prejudicado pela chuva o Carnaval em Santos

SANTOS, 13 (Da Sucursal) — Os festejos carnavalescos nesta cidade, que vinham transcorrendo animadissimos, têm sido grandemente prejudicados pelo mau tempo. Ontem, por volta das 19 horas, começou a chover abundantemente, perturbando o desfile oficial dos blocos, ranchos, escolas de samba, etc., e continuou a chover durante toda a noite.

Hoje, apesar de o dia amanhecer sem chuva, começou novamente a chover por volta das 14 horas, permanecendo o resto do dia com chuvaradas intermitentes.

Dessa forma, o Carnaval está limitado praticamente aos bailes

CORREIO escolar

INTEMPESTIVA INTERFERENCIA DA COFAP NO ENSINO

Teve ampla e surpreendente repercussão nos meios educacionais brasileiros a inesperada Portaria n.o 481, da COFAP de 3 publicada oficialmente a 6 do corrente pela qual aquele orgão federal de controle de preços resolveu fixar em cem cruzeiros (Cr$ 100,00) a taxa de matricula e congelar, nas bases cobradas em 1955, as demais taxas ou contribuições cobradas pelos estabelecimentos particulares de todos os ramos e graus de ensino.

E' provavel que a iniciativa da COFAP se inspire nos mais altos e louvaveis propositos, inclusive porque, através dela, estaria criando facilidades à satisfação de um dos principios fundamentais do regime, a democratização da cultura, por meios de maiores oportunidades educativas às crianças e aos adolescentes.

A Portaria n.o 481 da COFAP, porem, é enxuta, despida de quaisquer esclarecimentos até quanto aos seus reais objetivos, nem informa se a medida fora adotada depois de meticuloso e indispensavel estudo do complexo assunto, nem, tambem, se teria sido, como devera, consultado o orgão tecnico federal especifico, no caso o Ministerio da Educação e Cultura, ao qual cabem as pesadas responsabilidades de cuidar da difusão, do controle e do amparo a todos os empreendimentos que visem proporcionar os bens da educação e da cultura ao povo brasileiro.

Essa consulta se nos afigura imprescindivel, porque em anos anteriores, quando se esboçou movimento de estudantes e na imprensa em favor do tabelamento das taxas escolares, coube ao Ministerio da Educação e Cultura, em face de disposições legais expressas, ainda vigentes, adotar as providencias cabiveis no caso, inclusive expedir instruções aos orgãos estaduais e aos seus inspetores para que as cumprissem e fizessem cumprir com o maximo rigor.

A primeira impressão que nos fica dessa Portaria 481, portanto, é que ela não tem base legal.

E, se assim não for, restará a critica à maneira simplista e primaria com que foi elaborada, sem qualquer atenção, naturalmente pela propria ignorancia do assunto, às peculiaridades de cada ramo e grau do ensino.

Não queremos, e isso seria contra-senso de nossa parte, fazer a defesa dos diretores e proprietarios de escolas gananciosos, que desejam se enriquecer da noite para o dia, ou, ainda daqueles que querem fazer "comercio" no ensino.

Esses terão sempre a nossa reprovação e as nossas criticas.

O que se pede, tambem, não é o desinteresse das autoridades federais pelo problema, pois isso encorajaria os afoitos e os "esfomeados".

Faz-se mister cogitar do assunto das taxas escolares, assim como dos livros didaticos e do material escolar em geral, porque todos devem ser considerados generos de primeira necessidade.

Mas que se faça isso em termos sensatos, de tal forma que não venha criar embaraços à vida das escolas que desejam e estão fazendo ensino às direitas, em ambiente adequado e condições higienico-pedagogicas, que nem sempre os poderes publicos oferecem.

Que se regule a cobrança de taxas e anuidades, mas que o tabelamento reflita os varios aspectos do proprio sistema escolar, quer quanto aos ramos e graus de ensino, quer quanto à categoria de cada escola, em funções de condições especificas, materiais e tecnicas, dentro dos mesmos ramos e graus.

Como está, a Portaria n.o 481 da COFAP não resiste às criticas, e se torna inconsistente e atrabiliaria.

Impõe-se, pois, a sua imediata revogação, a fim de que se proceda a estudos serios e profundos do problema, os quais darão às autoridades federais competentes, os elementos e meios para regular o custo do ensino.

Convem não esquecer, ainda, que nos termos da Constituição da Republica cumpre aos poderes publicos dar ensino gratuito e favorecer e auxiliar a iniciativa particular que se dispuser a colaborar nessa ingente e patriotica tarefa.

Pois bem, os governos federal, estaduais e municipais se mostram incapazes de realizar a sua obrigação, nesse setor, e quando os particulares saem em seu auxilio, em vez de estimulá-los e ampará-lo, o que fazem é criar-lhes dificuldades e impôr-lhes restrições capazes de quebrar-lhes o animo e fazê-los abandonar a iniciativa, como é o caso dessa inesperada e intempestiva Portaria 481, da COFAP.

Afinal de contas, isso não está certo! — E. S.

UNIVERSIDADE DE S. PAULO
Faculdade de Medicina

CONCURSO DE HABILITAÇÃO: — As provas do concurso de habilitação, para matricula no 1.o Ano do Curso Medico, terão inicio no proximo dia 16 do corrente e obedecerão ao seguinte horario:

Dia 16 às 9 horas — Biologia; dia 17 às 9 horas, Fisica; dia 18 às 9 horas, Quimica; dia 20 às 9 horas, Português.

Para prestar exame, o candidato deverá apresentar documento comprovando identidade.

ESCOLA POLITECNICA

CONCURSO DE HABILITAÇÃO: — As provas escritas do Concurso de Habilitação a serem realizadas nesta Escola, durante o mês corrente, estão marcadas para às 10 horas, nos dias adiante mencionados:

Dia 16 de fevereiro, Desenho Geometrico; dia 17 de fevereiro, Quimica; dia 18 de fevereiro, Fisica; dia 20 de fevereiro, Matematica; dia 21 de fevereiro, Português.

O horario dos exames orais será oportunamente publicado.

SOCIEDADE

REGISTRO

Da Bahia, chegam-nos as primeiras noticias sobre o Baile do "Galo Vermelho". Elas dizem, por exemplo, que a comissão julgadora das melhores fantasias, presidida pelo colunista Jacinto de Thormes, premiou as seguintes: em primeiro lugar, sra. Nora Banum ("Galo Real") e a Luiz Coelho ("Iemanjá"); em segundo lugar, sras. Mariazinha Peixoto ("Galo Vermelho") e Ligia Carvalho ("baiana"). Como vê..., os paulistas foram, viram e, não podendo vencer, empataram. Coisas da Bahia...

———ooOoo———

Contam-nos, tambem, que a decoração, não tendo sido lá essas coisas, decepcionou muita gente que esperava mais de artistas como Mario Cravo, Caribé e Genaro de Carvalho.

———ooOoo———

Socialmente, porem, a festa foi um sucesso. Muita gente da sociedade local esteve presente. Agora os turistas e os convidados especiais de outras plagas.

———ooOoo———

De São Paulo, muito pouca coisa se poderá dizer. A cidade, vazia, vazia. Muita gente no Guarujá e nas fazendas particulares. Vamos vêr se hoje, ultimo dia de Momo, a coisa melhora um pouco, já que os dias anteriores andaram bem fraquinhos.

———ooOoo———

O sr. Janio Quadros, acompanhado de sua esposa e do sr. Quintanilha Ribeiro, esteve domingo no baile do Parque Balneario Hotel, em Santos. Deixou o Guarujá — onde se encontra numa praia impedida — para passar algumas horas assistindo aos foliões.

———ooOoo———

NAPOLES, 13 (Ansa) — a condessa Consuelo Crespi, esposa do conde Rudy Crespi, de conhecida familia italo-brasileira, é uma das oito senhoras da aristocracia italiana que deixaram hoje esta cidade a bordo do transatlantico "Cristoforo Colombo" com destino a Nova York, onde deverão apresentar, num grande hotel daquela cidade, 64 modelos criados pelos principais casas de modas italianas.

ANIVERSARIOS

Fazem anos amanhã:

o menino Carlos Eduardo, filho do sr. Basilio Maluta e da sra. Helena Judite Favaron Maluta;

a sra. Faustina da Silva Lara, esposa do sr. Eurico de Castro Lara;

a sra. Ester Pelegrino Cesar, esposa do sr. Felipe Cesar;

a sra. Josefina Barbosa, esposa do sr. Ageuor Barbosa;

a sra. Luzia de Barros, esposa do sr. Augusto Neri;

o sr. José Pereira Lima;

o sr. Osorio Lagoa;

o sr. Demerval da Cunha Brito;

o sr. Luiz Silveira Pena;

o sr. Angelo Zanini;

a profa. Maria Aparecida Rossi.

HOMENAGENS

SR. VIEGAS NETO

Amigos e admiradores do sr. Viegas Neto vão oferecer-lhe, no proximo dia 24, às 18 horas, no Esplanada Hotel, um "cock-tail".

Nessa ocasião o homenageado será saudado pelo professor Reinaldo Saldanha da Gama. A comissão encarregada da homenagem está assim formada: vereadora Helena Irací Junqueira; escultora Pola Rezende; escritoras Ligia Fagundes Teles e Maria José Dupré; professores Jairo Ramos, Cantidio de Moura Campos, Henrique da Rocha Lima e Reinaldo Saldanha da Gama; deputados André Franco Montoro, Cid Franco e Vicente de Paula Lima; vereadores Rubens do Amaral; industrial Julio de Sales Oliveira, medicos José Maria de Freitas e Paulo de Almeida Toledo; engenheiros Plinio de Queiroz e Nelson Ottoni de Rezende; agricultor Luiz Piza Sobrinho; advogado Jorge Mendonça; jornalista Julio Mesquita Neto, Rui Bloem e Rui Mesquita; escritores Antonio D'Elia, Antonio Rangel Bandeira, Domingos Carvalho da Silva, Mário Donato, Paulo Duarte, Sergio Buarque de Holanda, Sergio Milliet e Decio A. Prado.

Continuam sendo recebidas adesões pelos telefones 33-2381 (Sociedade Paulista de Escritores), 36-3861 (revista "Anhembi") e 35-1312.

Os cartões de adesões, já estão sendo distribuidos. Pede-se aos que ainda os não receberam, o obsequio de se entenderem com a secretaria da Sociedade Paulista de Escritores, de 13 às 17,30 horas.

BAILES DE CARNAVAL

CENTRO GAUCHO — A diretoria do Centro Gaucho de São Paulo, como nos anos anteriores oferecerá os seus tradicionais festejos carnavalescos, dedicados à coletividade gaucha, paulista e convidados, que serão realizados em sua sede social nas noites de 11, 12, 13 e 14 de fevereiro.

Para as reservas de mesas e demais informes na sede do clube, sito à rua São Bento, 405, 20.o andar, sala 2033 com a diretoria ou nos telefones 33-1925 e 32-1248.

CLUBE GINASTICO PAULISTA — A nova diretoria do C.G.P. está envidando todos os esforços para apresentar aos seus associados, este ano, um carnaval que marcará epoca. Haverá ornamentação especial e não faltará a indispensavel e tradicional "prancha". Será o seguinte o programa para o triduo momistico: 4 vesperais das 22 às 4 horas e 2 matinées infantis domingo e 3.a-feira com inicio às 15 horas.

NO C. R. TIETÊ — No sabado, domingo, segunda e terça-feira, bailes para adultos com inicio às 22 horas. Haverá, tambem, os seguintes bailes para os menores de 18 anos: no domingo, das 14 às 18 horas, matinée infantil exclusivamente para menores de 14 anos; na segunda-feira será realizada, das 14 às 18 horas, uma grandiosa matinée juvenil (de 14 a 18 anos); e na terça-feira, como de costume, será realizado, durante a matinée infantil, um concurso de fantasias com valiosos premios aos vencedores.

Para os bailes de carnaval deste ano, foi contratada a orquestra de Zezinho e seu Conjunto TV.

Outras informações poderão ser obtidas na secretaria do clube, em seu horario habitual ou pelo telefone 34-5341.

ROYAL CLUBE — O Clube Royal fará realizar os seus tradicionais bailes de carnaval no Cine Paramount, sito à avenida Brigadeiro Luiz Antonio, proximo ao largo São Francisco.

ESPORTE CLUBE PINHEIROS — Dia 11 de fevereiro, sabado, vesperal infanto-juvenil, às 15 horas, nos salões do Clube Homs; baile às 22,30 horas nos salões do Hotel Esplanada. Dia 12, domingo, baile nos salões do Clube Homs, às 22,30 horas. Dia 13 de fevereiro, segunda-feira, vesperal infanto-juvenil, às 15 horas, nos salões do Clube Homs; baile de gala às 22,30 horas, nos salões do Clube Homs, destacando-se a realização do "Concurso de Fantasias". Dia 14 de fevereiro, terça-feira, vesperal infanto-juvenil às 15 horas nos salões do Clube Homs, com concurso de fantasias; baile às 22,30 horas nos salões do Hotel Esplanada. Orquestra: Roberto de Freitas. O "Concurso de Fantasias" premiará duas fantasias: a mais original e a mais rica, tanto para adultos (Baile de Gala) como para infantis (vesperal de terça-feira). Ainda no "Baile de Gala", o Clube oferecerá ao bloco mais original e divertido, uma taça a ser entregue ao seu "capitão" ou "general da banda".

TENIS CLUBE PAULISTA — O Tenis Clube Paulista realizará, com animação, os seus 4 bailes carnavalescos e 2 vesperais.

Os salões já estão em fase final de decoração, e os socios esperam este ano um dos melhores festejos de Momo dos ultimos tempos, no clube da rua Gualachos.

Os socios poderão reservar convites para seus convidados, na secretaria ou pelo telefone 31-2167.

Os socios terão livre ingresso mediante a apresentação da carteira social e recibo do mês.

FESTA DO CONFETE — A fim de proporcionar às familias da Confederação das Familias Cristãs e aos seus amigos e convidados diversões proprias do tempo de Carnaval, a se realizarem em ambiente social absolutamente são, teremos neste ano a tradicional "Festa do Confete".

Ela constará de dois vesperais dançantes infantis das 14 às 18 horas, nos dias, 12, domingo e 14 terça-feira; e de mais três bailes para adultos, das 20 às 24 horas, nos dias 12 e 14, e, das 21 às 3 horas, no dia 13, segunda-feira de carnaval.

As danças serão animadas por escolhidas orquestras e realizar-se-ão nos salões da sede social da Confederação das Familias Cristãs, à Alameda Campinas, n.o 833.

A "Festa do Confete" este ano será em beneficio da Escola de Alfabetização de Adultos da "APES".

Informações pelos telefones: ..... 31-4980 e 31-5603.

S. E. PALMEIRAS — Engalana-se o Palmeiras para realizar em seus majestosos salões de festas, os já tradicionais bailes de carnaval. Nada menos de quatro bailes e quatro vesperais serão realizadas este ano no Jardim Encantado da S. E. Palmeiras. Duas grandes orquestras abrilhantarão as festividades no Parque Antartica, sendo de se prever, este ano, a quebra de todos os recordes de publico.

CLUBE AMIGOS DO SESC-SENAC — Nos salões do Clube Amigos do Sesc-Senac, serão realizados os já tradicionais bailes de carnaval, nos dias 11, 12, 13 e 14.

No dia 14 das 15 às 17 horas, haverá uma matiné infantil. O rei Momo, será condignamente homenageado pelos comerciarios, porquanto os salões estão sendo caprichosamente ornamentados. "Arlindo e seus rapazes", estarão a postos já fim de dar maior brilho às festividades momisticas.

CARNAVAL NO CMTC CLUBE — Este ano o CMTC Clube realizará 6 grandes bailes carnavalescos nos salões do Pavilhão das Industrias, no Parque Ibirapuera, sendo 4 bailes à noite — nos dias 11, 12, 13 e 14 a partir das 22 horas; 2 vesperais infantis nos dias 12 e 14 a partir das 14 horas. Orquestra de Washington Junior. Entrada franca aos socios. Convites e reservas de mesas na secretaria do clube, av. São João, 596, fone 34-4676, das 9 às 21 horas.

NA A. D. FLORESTA — Como nos anos anteriores, a Associação Desportiva Floresta fará realizar, este ano, bailes carnavalescos nos dias 12, 13 e 14 do corrente, das 14 às 19 horas. Segunda-feira, na vesperal infantil, haverá concursos de fantasias, com premios aos vencedores. Convites e informações na sede do clube.

ESPORTE CLUBE BANESPA — O Banespa fará realizar, em sua sede campestre à avenida Adolfo Pinheiro, 3.164, 4 bailes carnavalescos nos dias 11, 12, 13 e 14 do corrente, com inicio às 22 horas. Animará os folguedos "André Paulilo e sua Orquestra". Convites e reservas de mesas na Secretaria.

NO IPE CLUBE — O Ipê Clube, como vem fazendo há varios anos, vai promover, tambem este ano, alegres noitadas e sensacionais vesperais carnavalescas, dedicadas aos socios e suas familias. Haverá, portanto, bailes nos dias 11, 12, 13 e 14 do corrente. Na sede social, onde tambem são prestadas informações sobre convites e reservas de mesas.

ASSOCIAÇÃO ATLETICA BANCO DO BRASIL — Oferecerá bailes carnavalescos nos dias 12 e 14 do corrente, no ginasio do SENAC, à rua Galvão Bueno. Orquestras especialmente contratadas animarão os folguedos.

ASSOCIAÇÃO DOS EMPREGADOS NO COMERCIO — A Associação dos Empregados no Comercio de São Paulo, a exemplo dos anos anteriores, oferecerá aos seus associados e familias, em sua sede social "Palacio dos Comerciarios", à rua Riachuelo, 275, os seguintes bailes comemorativos ao reinado de Momo; dia 11: Vesperal Infantil das 15 às 18 horas; Baile das 22 às 4 horas; hoje: Baile das 22 às 4 horas; amanhã, Vesperal das 15 às 20 horas. As mesas poderão ser reservadas pelo telefone 320458. Tocará "Saraiva e sua Orquestra".

CISPLATINA F. C. — O Cisplatina F. C. oferecerá sete grandes bailes aos seus associados, em sua sede, à rua Brigadeiro Jordão, 305-313, no Ipiranga, sendo 4 "soirées" nos dias 11, 12, 13 e 14 e 3 vesperais nos dias 12, 13 e 14. Maiores informações, pelo telefone 63-3532.

Mercadorias chegadas ao porto

SANTOS, 13 (Da Sucursal) — O vapor holandês "Holberg", entrado de N. Orleans, trouxe para o porto, entre outros produtos e materiais, um carregamento de soda caustica, no total de 1.094 toneladas.

De Porto Alegre, entrou o nacional "Nortemar", com 5 mil sacos de trigo em grão, 2.000 sacos de arroz, e 1.500 sacos de feijão.

CONFERENCIAS

"O CLIMA NA PINTURA DE VANGUARDA" — Será realizada hoje, na sede do Centro Dr. Vital de São Paulo, pela profa. Sansen Flexar, uma conferencia subordinada ao tema: "O espaço pletorico e o fator tempo", ultima da serie: — "O Clima na pintura de Vanguarda".

CINEMA

"PRISIONEIRO DO REMORSO" — Alec Guiness, que conquistou milhares de admiradores com inimitaveis interpretações comicas, faz, em "Prisioneiro do Remorso", que a Columbia Pictures apresentará no dia 15 no cine Ipiranga, o papel de um cardeal — papel que, segundo Guinless, foi o mais dificil e o mais vibrante que já teve. Secunda o brilhante astro inglês o não menos notavel Jack Hawskins, e ambos sob a magnifica direção de Peter Glenville.

rapazes vêm separá-las, e sendo contra Danglard, aproveitam a reune em seu elenco os nomes de Sterling Hayden, Yvone de Carlo e Zachary Scott, que interpretam os papeis de um bandido que se tornou um homem de lei, uma mulher perigosamente bela que tornava os homens verdadeiras feras e um matador profissional. Este filme estará quarta-feira no cine Marabá e circuito.

"FRENCH CAN-CAN" (9) — Em uma das visitas que faz ao novo teatro em construção, Belle Abesse encontra-se com Nini, e, após aspera troca de palavras, atracam-se uma com a outra. Alguns rapaezs vêm separá-las, e sendo contra Danglard, aproveitam a ocasião para armarem uma briga, na qual se misturam artistas do "Mounlin Rouge" e figuras da sociedade. Nesta briga, Danglard sai ferido.

RADIO-TV

GILBERTO MARTINS conta que, atendendo a um pedido de João Saac (que quer mesmo uma vida nova para a PRH9) concordara em escrever um programa por semana, mas com a condição de não aparecer o seu nome. A Divulgação da Bandeirantes fez o alarde. E Gilberto teve que concordar. Escreve mesmo, mas não quer ganhar nada.

QUANDO E' QUE VAI sair, no Rio, a tal Radio Imprensa, prometida por dona Ana Khoury? A fundadora da Radio Eldorado já deu grandes entrevistas sobre o assunto. Já tem canal e o dinheiro. Falta só instalar mais essa pe-erre carioca. (Quando, hein?)

A RADIO 9 DE JULHO será oficialmente inaugurada no proximo dia 2 de março. Já está com os seus transmissores perfeitamente em ordem (ondas medias e curtas) e as suas instalações na cidade tambem já estão prontas, ali na rua Wenceslau Braz, 78, 1.o andar. Na direção dessa fase estará o revmo. padre Laurindo Rauber.

OSMANO CARDOSO já é o diretor de radio-teatro para a nova fase da Radio 9 de Julho. Naturalmente, Osmano saberá organizar um bom elenco. E a direção da emissora saberá selecionar os produtores, de acordo com a sua finalidade moral.

OSNY SILVA ESTÁ quase para voltar a São Paulo. Está anunciado, novamente, na Radio Nacional, pois assinou novo contrato (por 2 anos) com a Organização Victor Costa. A "reentrée" de Osny, depois de ano e meio excursionando pela costa do Pacifico, deverá ser por estes proximos dias.

O CAPITÃO BARDUINO vai terminar suas ferias justinho no ultimo dia de carnaval. Está no interior, pescando, descançando. Voltará às atividades neste fim de semana. Com varias novidades que pretende lançar na programação da Radio Bandeirantes.

"RADIO CORREIO DA MANHÃ", tambem? Pois é: parece que o prestigioso e veterano matutino carioca já conseguiu um canal, com o novo governo da Republica. As primeiras noticias sairam agora, no Rio. E, daqui a um ano, no maximo, deverá estar no ar mais esse prefixo.

ARY BARROSO ESTÁ se empenhando bastante, no Rio, pela realização de um espetaculo-monstro que será todo em homenagem ao veterano Vicente Celestino.

MAX NUNES LANÇARÁ na Tupi, do Rio, logo depois do carnaval (reformou contrato por mais 3 anos com as "Associadas") dois programas novinhos: "Marmelandia" e "Ali Babá e os 40 garçons". Naturalmente, talvez já em março, um dos programas (ou os 2 mesmo) tambem serão transmitidos pela Tupi do Sumaré, não?

PROXIMAS ESTRE'IAS

SEXTA-FEIRA: Teatro "Natal", com Odilon Azevedo, Maria Fernanda e outros, na comedia de Jacques Deval, "Vamos brincar de amor".

SEGUNDA-FEIRA: Teatro Brasileiro de Comedias, com "A casa de chá do luar de Agosto", de John Patrick, primeira direção de Maurice Vanneu, com varias estreias no elenco permanente do TBC — e "Leopoldo Fróes", inaugurando nova temporada de Silveira Sampaio, agora com a sua revista "No país dos cadillacs".

QUARTA-FEIRA — Teatro Santana — Cia. Carioca de Revistas (estreando seu segundo cartaz nesta temporada) com a revista de Luiz Igrezias, "Peixe vivo", com Théo Braga e Mesquitinha encabeçando um novo elenco.

QUINTA-FEIRA — Teatro de Aluminio — segunda revista da temporada de Humberto Cunha, com "E' bafo de onça", de H. Cunha e J. Ruy, sempre com Nélia Paula e Paulo Celestino à frente do elenco.

RIBALTA

"ALÔ, ALÔ SÃO PAULO" voltará depois de amanhã ao cartaz, no Teatro de Aluminio. Quase todo o elenco foi passar o carnaval no Rio. E a revista de H. Cunha, J. Maia e Max Nunes estará de novo na Praça das Bandeiras, à tarde, na "Vesperal das Moças".

GIANNI RATTO JA' VÊ chegando a sua hora de começar a trabalhar mesmo no TBC. Logo após à estreia de "A casa de chá do luar de agosto", será a sua vez de convocar elenco, cenografo e figurinista para marcar os ensaios para "Crime e castigo", de Dostoiewski (que está sendo traduzida por dona Ester Mesquita- e que marcara a primeira direção de Ratto na empresa do sr. Franco Zampari.

TERMINARA' DIA 30 o prazo concedido aos criticos militantes na imprensa carioca para se manifestarem sobre o Regulamento (em vigor) para a concessão de premios da Associação Brasileira de Criticos Teatrais. Está vigorando o Regulamento de 1953, quase o mesmo que vem sendo adotado há 8 anos. No dia 3 de março haverá a assembléia da ABCT para discussão e votação das emendas apresentadas ao Regulamento.

NELSON RODRIGUES, PELA primeira vez em 15 anos de vida literaria, recebe um premio, como "Autor do ano", escolhido pelos criticos teatrais do Recife, com "Vestido de noiva", que foi representada pelos componentes do Teatro Amador de Pernambuco, sob a direção de Flaminio Bollini que está, agora, em São Paulo, no TMDC.

A FUNDAÇÃO BRASILEIRA de Teatro, organização que está merecendo todo o carinho e todo o empenho pessoal de Dulcina de Morais, adquiriu todo o 5.o andar do Edificio Regina (no Rio, naturalmente) para ali instalar a Academia de Teatro, a administração geral da Fundação e o Ambulatorio para os socios.

NO GINASTICO, O TBC mantem em cartaz "Os filhos de Eduardo", com excelente receptividade, tanto do publico como da critica. Em seguida, o TBC apresentará naquele teatro: "Maria Stuart" e, depois, "Volpone".

DERCY GONÇALVES ESTA' fazendo as suas despedidas da plateia carioca, pois vai sair para outra demorada excursão. Estreará dia 7 de março em Curitiba. E a 3 de abril, voltará ao pequeno auditorio do Teatro de Cultura Artistica. O elenco de Dercy, agora, está assim: ela, Cataldo, Jorge Diniz, Déa Selva, Kleber Macedo, Joselita Alvarenga, Milton Luiz e Domingos Terras.

A APRESENTAÇÃO PUBLICA da primeira turma de alunos da Academia de Teatro, da Fundação Brasileira de Teatro, será em dezembro deste ano, no proprio teatro "Dulcina", do Rio.

AS DUAS RAINHAS eleitas este ano em São Paulo, para o carnaval: Elvira Pagã, "Rainha do Baile dos Artistas de 1956" e a "vedette" Irene Bertal, "Rainha do Carnaval Paulista" Ambas continuarão em evidencia, no meio dessa folia toda, até romper o sol na quarta-feira de Cinzas. Mais trinta e tantas horas, ainda, de reinado, meninas!

CHEGARÃO AMANHÃ, DO RIO, com os empresarios Joaquim Cruz e Pedro Ricci, varios novos elementos contratados pela Cia. Carioca de Comedias — entre os quais Mesquitinha e Manuel Vieira, talvez o coreografo Delfi, com algumas garotas que voltaram com Walter Pinto — para começarem, amanhã, mesmo, no Santana, os ensaios da revista de Luiz Iglesias, "Peixe vivo", que tem estreia marcada para o proximo dia 23.

ESTÃO INTERROMPIDAS as atividades do Teatro dos Novos Comediantes. Seus diretores resolveram colocar, o quanto antes, a cortina de vidro, para separar os ruidos da rua com a sua sala de espetaculos e, tambem, instalar o barzinho interno do TNC. Logo mais será anunciada a proxima serie de espetaculos na rua Jaceguai.

O GRUPO "O TABLADO", do Rio, virá mesmo para ficar 10 dias no "Teatro Natal", a contar de 10 de março vindouro. O excelente conjunto amador, dirigido por Maria Clara Machado, trará duas peças, para os espetaculos diurnos e noturnos. Para a tarde, "Pluft, o fantasminha", da propria Maria Clara e, para a noite, "A sapateira prodigiosa", de Garcia Lorca. O escritor Anibal Machado confirma que virá com "O Tablado". Naturalmente, vai caber-lhe a apresentação do grupo à platéia e à critica de São Paulo. E' o que espera Miroel Silveira.

SPINA JA' ESTA' EM Lisboa. Vai estrear no proximo sabado, no Teatro Maria Victoria, como unica atração brasileira para a revista "O tio de Caracas". Ele mesmo estranhou esse titulo, comentando, antes de partir: será que eles pensam que Caracas fica no Brasil? Ou é algum "dito" popular, em Lisboa!

UNICO TEATRO AMANHÃ: "Teatro de Arena" o primeiro a voltar normalmente, depois do carnaval, continuando, em cartaz, "Escola de Maridos", de Moliere, com um homogeneo elenco sob a direção de José Renato.

JAIME COSTA TEVE uma idéia, há tempos, sugerida ao Miroel Silveira, do "Natal": alguem poderia escrever uma sátira para satirizar "Santa Marta Fabril S. A.", que foi "big" sucesso no TBC. E, agora, estamos lendo que Jaime estreará no "Natal", a 21 de março, com "Santa Marta Carioca S. A." Mas não aparece o nome do autor.

DISCOS

CANÇÕES BRASILEIRAS — Nova serie de gravações de melodias de Catulo da Paixão Cearense acaba de aparecer, desta feita na voz pequena, mas segura e educada, de Paulo Tapajóz, um dos incansaveis batalhadores pela valorização da musica brasileira entre os proprios brasileiros. "Luar do Sertão e outras canções de Catulo da Paixão Cearense" é o titulo do magnifico LP. As composições do poeta nordestino são por demais conhecidas, pela sua simplicidade, pelo sabor adocicado das coisas bem caboclas, bem nossas; pelo colorido das imagens, pelo romantismo dos seus temas. Não se pode dizer que as musicas de Catulo sejam coisas de outrora, porque atuais sempre, visto que a musica brasileira, legitima se conserva refratária a influencias alienígenas e, portanto, sempre atuais como os nossos pratos tipicos.

Paulo Tapajóz, secundado pela orquestra de Lírio Panicalli, interpreta neste microssulco nada menos de oito pecas de Catulo: "Luar do Sertão", a clássica composição do poeta nordestino e que empresta o titulo ao LP; "Cabôca di Caxangá", "Caboca bonita"; "Ao luar"; "Ontem, ao luar", com musica de Pedro de Alcantara; "O que tu és", com musica de Anacleto de Medeiros; "Por um beijo", tambem com musica de Anacleto de Medeiros; e "Flor amorosa", com musica de Joaquim Antonio da Silva Calado.

Não se pode dizer que Paulo Tapajóz seja um grande cantor. Seria, tivesse timbre vocal mais másculo, mais abaritonado, maior. Contudo, apesar de sua voz reduzida, Paulo Tapajóz tem uma qualidade que muito cantor de boa voz não tem: sabe, realmente, cantar. Sabe interpretar. E interpretar, sobretudo, a musica brasileira. Contando com a colaboração de Lirio Panicalli, um dos nossos bons instrumentadores, conseguiu valorizar de maneira acentuada as canções de Catulo.

Vale a pena ouvir este LP. Encerra pequeninas joias do nosso cancioneiro popular.

FOLCLORE — Lourdinha Brasil, que gravou um interessante LP para a nova etiqueta RGE e do qual tivemos ocasião de tecer considerações, gravou tambem uma série de numeros folcloricos para o sinete Polydor. O primeiro disco lançado pela etiqueta "vermelha" apresenta a festejada interprete do nosso cancioneiro em dois numeros curiosos: "Nhapopé" e "Chamarrita". Os apreciadores da nossa musica folclorica, certamente, ouvirão Lourdinha com grande prazer nas interpretações que empresta a essas duas páginas da terra.

CONTRATO — Rosa Pardini, a doce interprete de melodias sentimentais brasileiras, vai, afinal, começar a gravar após tantos anos de atividades artisticas no "broacasting" paulista. Foi contratada pela Polydor, por dois anos.

CRIME — Verdadeiro crime cometeram contra o samba de Denis Brean, "Festa do Morro", um dos melhores sambas da temporada. E' que o tornaram a melodia que "atravessa" o filme "Vamos com calma" durante todo o espetáculo, sendo depois cantada por Jorge Goulart, que a gravou para a Continental. Ocorre, porém, que a fita é um desses exemplos de como não se deve fazer cinema. Uma pena utilizar um samba tão bom num filme tão ruim.

ORQUESTRAL — Com aquele estilo que impôs o seu nome no seio do discofilo brasileiro Werner Mueller reaparece no suplemento da Polydor para apresentar dois numeros lentos: "Solidão" (Je suis seul ce soir) e "Sinfonia" (Symphony), dois numeros que, conhecidos embora, receberam tratamento instrumental que lhes deram novo sabor e novo colorido melódico.

KING COLE — O mais recente disco do "colored" Nat King Cole, para a Capitol, encerra duas canções de Jimmy McHugh e Harold Adamson, cujos titulos são "Too young to go steady" e "Love me if there were no tomorrow". O criador de "Nature Boy" gravou ainda, para o mesmo sinete, várias canções do musical "Stripped For Action", que acaba de ser lançado na Broadway com exito espetacular.

BANDA — As bandas, particularmente as "charangas", que com o desafino da clarineta e o mau compasso da tuba, ou baixo, ao em vez de ferir o ouvido dão ao contrario um sabor todo especial às paginas que executam. Não é porém o caso da Columbia Military Band, cujo LP a Columbia nacional vem de lançar com o titulo "E a banda chegou". Embora antiga, a Columbia Military Band atualizou-se, tornou-se moderna, executando as marchas com o entusiasmo, com o garbo, com a disposição exigida pelo genero. Há muitos anos que grava, a exemplo da Pryor ou a da John Phillip Souza. Se compararmos os seus discos gravados há anos e os de hoje, especialmente com as gravações contidas neste LP, verificar-se-á a atualização do grande conjunto instrumental. E' sem duvida alguma, uma das melhores bandas do momento. Neste microssulco a Columbia Military Band apresenta nada menos de doze marchas em sua maioria muito conhecidas, como "Washington Post", "Marching Through Georgia", "Stars and Strines Forever" e "Anchors Aweigh", entre outras.

GIRO NOTURNO

O CARNAVAL NAS "BOITES" tem andado diferente do carnaval que vai pelos clubes. Sabado e domingo, boa animação na Oasis, na Lorde e na African. Já no domingo, bem fraco na Lorde e na African, havendo mais gente na Oasis. Sobre ontem, ainda não podemos escrever. Vamos ver na ultima noite da folia, que será hoje?

BARES FECHADOS durante o carnaval, porque seus diretores quiseram fazer folia noutros endereços: Captain's bar (do Hotel Comodoro), Chicote, La Ronde, Michel, L'Amiral, Jussára (ex-Chez Armando), Vagalume, Feitiço, Le Bistrô, Le Jungle e King's bar. Todos voltarão amanhã, às suas atividades regulares.

DOM CICCILO ESPERA resolver, hoje, talvez, o "impasse" criado com o emprezario de Edith Piaff. Ela está no Mexico; o emprezario, nos Estados Unidos. E' que Dom Ciccilo insiste em 2 espetaculos de Edith Piaff em teatros, alem das atividades da famosa "estrela" de Paris na sua "boite" Lorde, em radio e televisão. E o emprezario não quer fazer negocio, incluindo os espetaculos. Tomara que tudo saia OK e que possamos ver e aplaudir Edith Piaff, em março, na Lorde.

DEPOIS DE AMANHÃ teremos, na "boite" Oasis, a estréia do "Ballet" de Antonio de Cordoba (aquele que dançou com Mariquita Flores, ao tempos dos casinos e que tambem dançaram na Oasis, há muitos anos) vindo de Buenos Aires. São: ele, 4 bailarinas e um guitarrista. Temporada até dia 4 de março.

O PIANISTA POLERA substituirá Antonio Bruno durante as suas ferias, no Captain's bar e no "grill" do Hotel Comodoro. Polera começará amanhã e ficará no lugar do simpatico sanfoneiro e cantor durante 15 noites.

NOÉLIA NOÉL, QUE esteve recentemente em São Paulo, cantando (durante um mês) no L'Amiral, já embarcou para o Japão, onde será "estrela" de um filme e tambem se exibirá em radio e teatros, durante uns 3 meses.

HOJE, NO CLUBINHO, mais uma foliazinha, para as despedidas de Rei Momo. No sabado, o Clubinho esteve divertidissimo. Com a Escola de Samba do Mestre Durva que, em lugar dum trombonista, levou um saxofonista que... tá bom, deixa. Em todo o caso, rei Momo não ficou zangado e a turma divertiu-se mesmo.

UMA NOTÍCIA NA "Revista do Radio" (do Rio) diz que, agora que já terminou todo o filme "O sobrado", Cassiano Gabus Mendes voltará a pensar numa "boite" que ele montará em sociedade com o Ruy Aranha. E a "boite" já teria até o nome: "O buraco do Cassiano". (Ou será brincadeira!).

LAS HERMANAS BELMONTE, bailarinas espanholas que já estiveram nos "shows" da Oasis e da African, vão estrear amanhã na "boite" do Andes Hotel.

ENTÃO? ANGELA MARIA virá, sempre, para o Captain's, agora na Quaresma, heim, Mauricio Fernandes?

A DIREÇÃO DA AFRICAN ainda não tem atração contratada para depois do carnaval. Orlando Ribeiro estuda varias propostas de empresarios nacionais e estrangeiros. Mas, para março, já está tudo garantido: virá mesmo Nicola Paone.

TEATRO

"O TABLADO"

DELMIRO GONÇALVES

Deverá vir a São Paulo, pela primeira vez o grupo amador "O Tablado", para uma curta temporada de 10 dias no Teatro Natal, estrcando a 10 de março.

Preso nesta capital há mais de três anos, por motivos diversos, sem ter ido sequer uma vez ao Rio nesse espaço de tempo, não conheço esse grupo a não ser de nome e através das criticas elogiosas que lhe são feitas a cada espetaculo que apresenta. Não é das melhores a minha memoria, mas lembro-me do exito obtido pelas suas primeiras apresentações, quando Martim Gonçalves dirigia ainda o grupo. Mais tarde, ainda no ano passado, Geraldo Alves Queiroz encenou "O baile dos ladrões" de Anouilh e "Tio Vania" de Tchecov, sendo apontado, por esses dois trabalhos, por quase todos os criticos, como a revelação do ano, como encenador.

Lembro-me tambem do exito da peça "Pluft, o fantasminha", de Maria Clara Machado, o que se deu bem recentemente, aliás.

Maria Clara Machado tem sido, desde o inicio de "O Tablado", a grande incentivadora do conjunto, trabalhando infatigavelmente pelo seu progresso e sua estabilidade.

Pouco conheço Maria Clara, pois somente uma vez tive a oportunidade de conversar com ela, aqui em São Paulo, mas suas qualidades artisticas e sua inteligencia não são desconhecidas de ninguem que se interessa por teatro no Brasil.

Sua peça "Pluft, o fantasminha", é considerada por todos como o que de melhor se escreveu até hoje no Brasil, no genero do teatro para crianças, louvando-se tambem o esmero com que foi apresentada, principalmente no que se refere às roupas.

Trará "O Tablado" apenas a peça de Maria Clara Machado e "A sapataria prodigiosa", de Garcia Lorc, onde aquela autora e atriz fará o papel principal.

As noticias da vinda desse conjunto é particularmente cara a todos, pois alem de dar-nos a oportunidade de assistir ao trabalho de um dos conjuntos amadores mais famosos do Brasil, trará ainda o escritor Anibal Machado, pai de Maria Clara, que virá fazer a apresentação do grupo.

Lamentamos apenas que não seja possivel a "O Tablado" apresentar as duas peças encenadas por Geraldo Alves Queiroz, o que possibilitaria um julgamento mais completo do trabalho daqueles amadores e o conhecimento de um novo diretor brasileiro que muito promete, segundo afirmam os criticos cariocas.

Terminados os exteriores de "Terror no Kilimandjaro"

Foi concluida no Quenia e no Tanganika a filmagem, em Eastmancolor e Vistarama, da pelicula que já fora anunciada com titulo "Destinazione Africa" e que agora passou a chamar-se "Terrore al Kilimangiaro". O filme foi dirigido por Edoardo Capolino, que, agora, realizará em Roma as cenas em interiores. Nos principais papeis encontram-se Gaby André, Fausto Tozzi e Marshall Thompson. — (UIF).

Em montagem: "O bigamo", de Emmer

Acha-se em fase de montagem o novo filme de Luciano Emmer, "Il bigamo" (O bigamo) no qual Marcello Mastroianni interpreta o papel de um homem injustamente acusado de bigamia. Nos principais papeis femininos, encontram-se Franca Valeri e Giovanna Ralli. Participaram ainda da filmagem Elsa Merlini e Vittorio De Sica e mais Memmo Carotenuto, Ave Ninchi, Vincenzo Talarico, Guglielmo Inglese, Mario Passante e Fernando Milano. O filme, em preto e branco, é produzido pela Royal Film. — (UIF).

"Il cielo brucia"

No campo de aviação de Viterbo está sendo rodado o filme "Il cielo brucia" (O ceu queima), sob a direção de Giuseppe Masini. Os principais interpretes são Amedeo Nazzari, Faith Doumergue, Folco Lulli, Fausto Tozzi, Rick Battaglia e Luigi Tosi. (U.I.F.).

CINEMA
PROGRAMAS DE HOJE

CENTRO

MARABA' — Cinemascope — Sangue Rebelde — Com Rock Hudson — Proib. 10 anos — J. J. — Desde às 14.15 hs. 2.a semana.

MONARK — Pistoleiro Por Equivoco — Com Wayne Morris — Livre — J. N. — Desde às 14 horas.

NORMANDIE — Porto do Prazer — Com Jean Gabim — Proib. 18 anos — J. N. — Desde às 14 horas.

PLAZA — Cinemascope — **A Rainha Tirana** — Com Bette Davis — Proib. 10 anos — J. N. — Desde às 14,00 horas.

PEDRO II — Sangue de Mestiço — Com Jeff Chandler — **A Vingança do Monstro** — Proib. 10 anos — J. N. — Desde às 9 horas.

REPUBLICA — Cinemascope — A Rainha Tirana — Com Richard Todd — Proib. 10 anos — J. N. — Desde as 14 horas.

RITZ — (S. João) — Pistoleiros Por Equivoco — Com Wayne Morris — Livre — J. N. — Desde às 14 horas.

STA. HELENA — O Evadido — Com Dorothy Malone — **O Preço da Redenção** — Proib. 14 anos — J. N. — Desde às 9,15 horas.

BAIRROS

AMAZONAS — (Vila Prudente) — Realizam-se no salão desse cinema animados bailes carnavalescos, de dia e a noite.

BRAZ POLITEAMA — Promovido pelo E. C. Corintians Paulista, estão se realizando no salão desse cine, fogosos bailes carnavalescos.

CINEMAR — (Sto. Amaro) — Os foliões de Santo Amaro em peso participam dos festejos carnavalescos que se realizam, dia e noite, no salão desse cine.

GLORIA — Porto do Prazer — Com Jean Gabin — Proib. 18 anos — **A Morte Espera No 322** — J. N. — Desde às 17,30 horas.

HOLLYWOOD — Porto do Prazer — Com Jean Gabin — Proib. 18 anos — **O Selvagem** — J. N. — Desde às 17.30 horas.

ITAMARATI — Pistoleiro por Equivoco — Com Wayne Morris — Livre — J. N. — Desde às 14 horas.

ICARAI — Porto do Prazer — Com Jean Gabim — Proib. 18 anos — **O Incognito** — J. N. — Desde às 14 horas.

ITAIM — Com grande concorrencia de foliões se realizam os bailes carnavalescos do cine Itaim, de dia e noite.

IRIS — Eu Sou o Capataz — Com Silvana Pampanini — **Ultrage ao Amor** — Proib. 14 anos — J. N. — Às 19 hs.

LINS — Pistoleiro Por Equivoco — Com Wayne Morris — Livre — J. N. — Desde às 14 horas.

MARINGA' — Os Casamenteiros — Com Marjorie Main — **Caruso, Lenda de Uma Voz** — J. N. — Às 20 horas.

OBERDAN — Os mais entusiasticos festejos carnavalescos do Braz estão se realizando a tarde e a noite, no salão do cine Oberdan.

PHENIX — Os foliões de Vila Mariana estão se divertindo carnavalescamente nos animados bailes do cine Phenix.

REGENCIA — Cinemascope — **A Rainha Tirana** — Com Bette Davis — Proib. 10 anos — J. N. — Desde às 14 hs

RADAR — Cinemascope — **A Rainha Tirana** — Com Richard Todd — Proib. 10 anos — J. N. — Desde 14 hs.

RITZ — (Consolação) — **Pistoleiro Por Equivoco** — Com Wayne Morris — Livre — J. N. — Desde às 14 horas.

RECREIO — Porto do Prazer — Com Jean Gabin — Proib. 18 anos — **Os Corruptos** — J. N. — Às 19 horas.

ROXY — O Preço de Um Homem — James Stewart — **Será Pecado?** — J. N. — Desde às 13,30 horas.

REX — Duelo na Selva — Com Jeanne Crain — **Nas Malhas da Lei** — Proib. 10 anos — J. N. — Às 19 horas.

S. JORGE — Alucinantes bailes carnavalescos se realizam no salão do cine S. Jorge, a tarde e a noite. Surpresas e animados festejos.

SAVOY — Modelos de Paris — Com Jacqueline François — **Derradeiro Assalto** — Proib. 10 anos — J. N. — Às 19 hs.

S. LUIZ — Isca do Amor — Com Hugo Hass — **Labaredas do Céu** — Proib. 14 anos — J. N. — Às 19 horas.

S. GERALDO — Romance de Minha Vida — Com Dick Powel e outro bom filme — J. N. — Às 18,30 horas.

SAMMARONE — Porto do Prazer — com Jean Gabin — Proib. 18 anos — **Vingança de Gangster** — J. N. — Às 19 horas.

TROPICAL — Pistoleiro Por Equivoco — Com Wayne Morris — **Ué Paisano** — J. N. — Desde às 14 horas.

TUCURUVI — Perdidos de Amor — Nacional com Fada Santoro — **Cleopatra** — Às 19,15 horas.

CIRCO

CIRCO PIOLIN — 1.a parte — Variedades humoristicas, sensacionais e emocionantes, além de Piolin e Pinatti — 2.a parte a comedia: CALA A BOCA ETELVINA — Às 20,30 horas.

Santa Catarina de Siena em cinemascope

O diretor italiano Oreste Palella prepara uma nova edição do filme sobre a vida de Santa Catarina de Siena, que já realizou em 1947 com Renata Liguoro no papel da protagonista. A nova versão, a diferença da primeira, que era em preto e branco, será realizada a cores, sobre pelicula Ferraniacolor, e em Cinemascope.

COMPRE O QUE DESEJAR PELO REEMBOLSO POSTAL

Escolha porem uma organização de confiança

SERVE LAR

CAIXA POSTAL, 15.106 — S. PAULO

PRESSÃO ARTERIAL — CORAÇÃO

Tonturas, dôr de cabeça, zoada nos ouvidos, formigamento nas extremidades, falta de ar, canseira, peso no estomago, inchação dos pés, palpitação e dôres no peito.

APARELHAGEM MODERNA PARA DIAGNOSTICO E TRATAMENTO EFICAZ

Consulta com radiocospia - Cr$ 60,00

CLINICA N. S. APARECIDA

Diretor: — DR. FUAD CHAMMAS

RUA BÔA VISTA, 133 — 6.o ANDAR — SALAS 1 A 5 — CONSULTAS: 8 ÀS 11 E 14 ÀS 19 HORAS

TELEFONE 32-9279.

ROLETA GANHOU FACILMENTE O CLASSICO "REMONTA E VETERINARIA DO EXERCITO"

A FILHA DE EVER READY DOMINOU A SITUAÇÃO NA ALTURA DOS TREZENTOS METROS E GANHOU COM LUZ SOBRE BLAMELESS — DARK EYES, GEREBITA, GAGEIRO, FRANCFORT, OFALY, MINOCALMO E MINARSO, OS DEMAIS GANHADORES — RESULTADOS GERAIS

Servia de base ao programa de anteontem, em Cidade Jardim, o classico "Remonta e Veterinaria do Exercito", em 1.000 metros e reunindo as mais ligeiras eguas do turfe nacional. A despeito da fama de que veio precedida De Caldas, o publico apostador fez sua favorita a potranca Roleta e andou bem. Realmente, a tordilha não teve grande trabalho para corresponder. Andou a principio colocada, enquanto De Caldas fazia o "train", seguida muito de perto por Blemeless, que corria junto à cerca. Aos poucos progrediu a filha de Ever Ready e, na saida da variante, já estava com as ponteiras. Progrediu sempre e nos trezentos metros já mandava na situação, esmorecendo De Caldas em favor de Blemeless. Esta não chegou, entretanto, a por em perigo a vitoria da pilotada de González, que, assim, pode conseguir uma vitoria relativamente facil, na marca de 59"2|10, em grama pesada.

Ilcha e Patricia melhoraram muito na fase final e tambem passaram por De Caldas, salvando aquela filha de Red October, o terceiro placê, no "photochart".

DARK EYES DE PONTA A PONTA

O cavalo Dark Eyes, voltando muito bem, ganhou de ponta a ponta o pareo dos 3.000 metros. Na primeira fase abriu luz sobre Pérfida e Ebi, prosseguindo assim a carreira até a curva da Vila Hipica. Nos 800 metros Bolero se pôs em carreira e logo depois melhorou para segundo, mas em fase alguma da reta chegou a pôr em perigo a vitoria de Dark Eyes.

GEREBITA LOGROU FIRME VITORIA

Gerebita foi a favorita da segunda carreira e, felizmente, correspondeu. Andou longe na primeira fase, enquanto Ipuã liderava o lote e Gigolette corria em segundo. Na curva, vindo dos ultimos postos, apareceram em carreira Penny e Gerebita. As duas potrancas passaram ainda na curva por Gigolette e, na reta, após breve luta, desalojaram Ipuã. Brigaram as novas ponteiras alguma coisa, dominando Gerebita a situação para ganhar bem.

GAGEIRO EM FINAL MOVIMENTADO

O Gageiro correspondeu à preferencia do publico. Andou a principio em terceiro de Hermano e Rosiére, correndo agrupados os demais concorrentes. A carreira assim veio ter à reta. No direito, Hermano tentou se defender do ataque de Gageiro, Bartovi e Desaforo. Por instantes estiveram quase emparelhados os quatro adversarios. No final, fugiu alguma coisa o Gageiro, que bateu por pescoço Desaforo.

FRANCFORT VOLTOU A GANHAR

Rojão foi o preferido do publico apostador, embora correndo muito bem, não logrou corresponder. Esteve sempre colocado, a principio em segundo de Burundum e, depois, na curva, na dianteira, melhorando Francfort para segundo, por fora. Na reta, os dois adversarios brigaram bastante e a carreira esteve indecisa até às tribunas. Nas pedras Francfort dominou bem o adversario e ganhou, embora sem luz.

OFALY GANHOU AGORA

A potranca Ofaly, que vinha correndo apenas regularmente, foi agora a ganhadora. Andou sempre colocada, correndo em terceiro e quarto posto, enquanto Baleeira liderava a carreira e Ipoméne ocupava o segundo posto. Na reta, Ipomene assumiu o comando e Ofaly logo melhorou para segundo. Carregou sobre a ponteira e logo depois por ela passou, ao mesmo tempo que melhorava Roca. Esta alcançou Ipoméne e passou para segundo, aproximando-se da ponteira. Mas Ofaly ainda resistiu e ganhou a prova.

MINOCALMO GANHOU COM AUTORIDADE

O voto do mundo apostador esteve com Dezembro, que cobriu na dianteira grande parte do percurso, depios de passar por Minocalmo. Mas este voltou, na reta, e após algumas luta levou a melhor sobre Dezembro, destacando-se para ganhar muito bem.

Don Armando portou-se a contento e salvou o terceiro posto, não figurando os demais concorrentes.

MINARSO ENCERROU A FESTA

Mesmo sobrecarregado, Minarso foi o favorito e, felizmente, correspondeu. Andou longe na primeira fase, enquanto nos pontos principais se revezavam Rossi, Rossi, Jambon e Ele, dando este início ao direito ao posto de honra. Mas não fugiu e foi mais adiante alcançado por Endiabrado e Minarso. Os dois novos ponteiros brigaram bastante e o piloto de González levou a melhor, nos ultimos instantes.

Causidico, tambem muito sobrecarregado, salvou o terceiro placê.

MOVIMENTO GERAL

Foram os seguintes os resultados gerais das diversas carreiras de anteontem, em Cidade Jardim:

1.o PAREO — 3.000 METROS
1.o Dark Eyes, F. Pereira.
2.o Bolero, D. Garcia.
3.o Ebi, C. Taborda.
4.o Pérfida, R. Zamudio.
5.o Pae Chico, J. O. Sousa.
Tempo: — 203" 4/10.
Rateios: — Venc., 21,00. Dupla (12) 24,00, não houve placés. Proprietario: — Antonio Sallum. Tratador: — E. Camponani. Criador: — Haras Jaberave. Movimento do pareo: — Cr$ ..... 887.190,00.

O ganhador é alazão, tem 5 anos, nasceu em São Paulo e é filho de Red October e Impulsiva.

QUANTO PAGARIAM...
Vencedor

2 Bolero-P. Chico	22,00
3 Ebi	31,00

Duplas

13	41,00
23	41,00
11	56,00
22	54,00

Movimento do pareo Cr$ ..... 4.206.800,00.

A ganhadora é castanha, tem 3 anos, nasceu em São Paulo e é filha de Iguassu e Gloria.

QUANTO PAGARIAM...
Vencedor

1 Içá-Idê	88,00
2 Roca	53,00

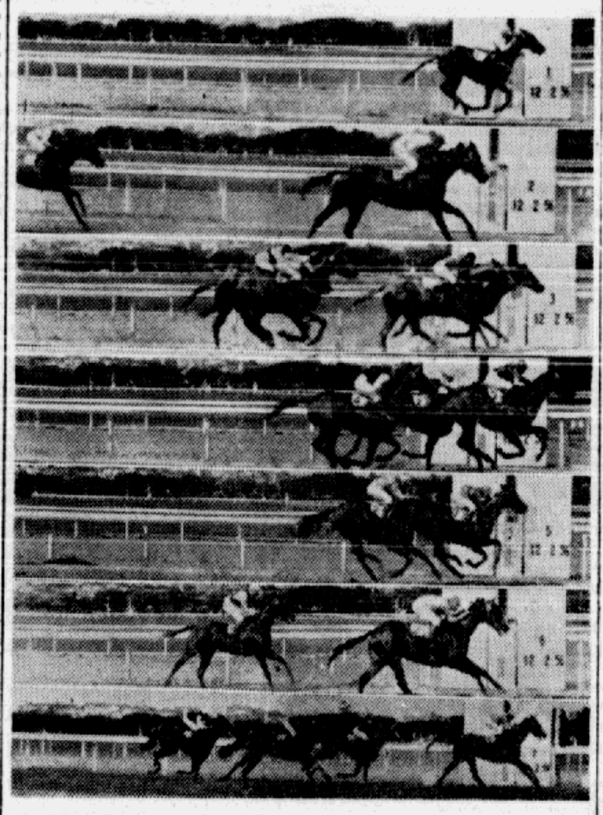

AS CHEGADAS EM CIDADE JARDIM — Aí estão os finais fotograficos de anteontem em nosso hipodromo: Dark Eyes ganhando sem adversarios à vista o primeiro pareo; depois, Gerebita com luz sobre Penny; Gageiro derrotando por pouco Desaforo, com Roskilde e Bartovi a seguir; Francfort batendo Rojão e Giroé; Ofaly ganhando de Roca; Minocalmo com luz sobre Dezembro, e, finalmente, Roleta, no classico, ganhando bem de Blameless, Ilcha, Patricio e De Caldas.

2.o PAREO — 1.500 METROS
1.o Gerebita, Pinheiro Fo.
2.o Penny, R. Zamudio.
3.o Itacuruçá, M. Signoretti.
4.o Gigolette, F. Pereira.
5.o Ipuã, J. Carvalho.
6.o Oitera, G. Massoli.
Tempo: — 99" 4/10.
Rateios: venc. 24,00. Dupla (14) 31,00. Placés (5) 15,00 e (1) 15,00. Proprietario: — Paulo Cintra. Tratador: — J. Isla. Criador: — Haras Milano. Movimento do pareo: Cr$ 2.305.200,00.

A ganhadora é castanha, tem 3 anos, nasceu em São Paulo e é filha de Sun Ray e Proeza.

QUANTO PAGARIAM...
Vencedor

1 Penny	28,00
2 Ipuã	42,00
3 Gigolette	100,00
4 Oitera	232,00
6 Itacuruçá	102,00

Duplas

12	50,00
13	76,00
23	103,00
24	40,00
34	62,00
33	735,00
44	128,00

3.o PAREO — 1.600 METROS
1.o Gageiro, Pinheiro Fo.
2.o Desaforo, M. Alonso.
3.o Roskilde, E. Gonçalves.
4.o Bartovi, R. Zamudio.
5.o Rosiere, N. Pereira.
6.o Hermano, G. Silva.
Tempo: — 104" 4/10.
Rateios: venc. 22,00. Dupla (34) 102,00. Placés (5) 20,00 e (3) 49,00. Proprietario: — Stud Marinha. Tratador: — R. Morgado. Criador: — Fazenda Santa Angela. Movimento do pareo: — Cr$ 3.336.900,00.

O ganhador é castanho, tem 4 anos, nasceu no Paraná e é filho de Bambino e Maré.

QUANTO PAGARIAM...
Vencedor

1 Bartovi-Rosiére	33,00
2 Hermano	39,00
3 Desaforo	117,00
4 Roskilde	70,00

Duplas

12	41,00
13	148,00
14	25,00
23	174,00
24	42,00
34	102,00
11	222,00
44	88,00

4.o PAREO — 1.800 METROS
1.o Francfort, R. Zamudio.
2.o Rojão, L. Gonzalez.
3.o Giroé, Pinheiro Fo.
4.o Burundum, L. B. Gonçalves.
5.o Burundum, G. Massoli.
6.o Eclatant, N. Pereira.
Tempo: — 117" 2/10.
Rateios: venc. 42,00. Dupla (23) 41,00. Placés (3) 18,00 e (2) 15,00. Proprietario e criador: — Stud Seabra. Tratador: — J. de la Cruz. Movimento do pareo: — Cr$ 3.410.120,00.

O ganhador é castanho, tem 3 anos, nasceu em São Paulo e é filho de Royal Forest e Francesca.

QUANTO PAGARIAM...
Vencedor

1 Buridan-Burundum	34,00
2 Rojão	21,00
4 Giroé	43,00
5 Eclatant	403,00

Duplas

12	35,00
13	63,00
14	66,00
24	43,00
34	88,00
11	180,00
44	463,00

5.o PAREO — 1.800 METROS
1.o Ofaly, G. Massoli
2.o Roca, L. Gonzalez
3.o Gasnete, Pinheiro Filho
4.o Iyomene, R. Zamudio
5.o Hakubai, F. Costa
6.o Icá, L. B. Gonçalves
7.o Idê, C. Taborda
8.o Baleeira, M. Alonso
Tempo: 118" 7|10. Rateios: venc. 89,00. Dupla (24) 42,00. Placés: (7) 46,00 e (2) 26,00. Proprietario: Urbano Cintra Felix. Tratador: G. Enriques. Criador: José Homem de Melo.

3 Ipomene	86,00
4 Gasnete	29,00
5 Baleeira	135,00
6 Hakubai	32,00

Duplas

12	102,00
13	13,00
14	88,00
23	49,00
34	31,00
11	697,00
22	168,00
33	233,00
44	132,00

6.o PAREO — 1.200 METROS
1.o Minocalmo, G. Massoli
2.o Dezembro, D. Garcia
3.o Don Armando, F. Sobreiro
4.o Acto, H. Molina
5.o Iritaca, M. Alonso
6.o Quistude, A. D. Xavier
7.o Inefavel, Pinheiro Filho
8.o Xará, C. Tarda
9.o Bartim, L. B. Gonçalves
10.o Kimberlay, F. Costa
Tempo: 76"8|10. Rateios: vencedor, 46,00. Dupla (24) 40,00. Placés: (3) 19,00; (9) 15,00 e (6) 31,00. Proprietario: Maria B. M. da Silva. Tratador: F. Biernascky. Criador: Euvaldo Lodi. Movimento do pareo: Cr$ .... 4.917.310,00.

O ganhador é castanho, tem 4 anos, nasceu em São Paulo e é filho de Minotauro e Calm Water.

QUANTO PAGARIAM...
Vencedor

1 Bartim	58,00
2 Compacto	242,00
4 Iritaca	86,00
5 Quietude	165,00
6 Don Armando	153,00
7 Xará	218,00
8 Kimberlay	50,00
9 Dez.-Inefavel	29,00

Duplas

12	62,00
13	113,00
14	40,00
23	98,00
34	62,00
11	400,00
22	233,00
33	335,00
44	67,00

7.o PAREO — 1.000 METROS
1.o Roleta, L. Gonzalez
2.o Blaiteless, D. P. Silva
3.o Ilcha, L. B. Gonçalves
4.o Patricia, Pinheiro Filho
5.o De Caldas, J. P. Souza
6.o Serfiere, J. Carvalho
7.o Handy, J. Alves
8.o Harali, E. Gonçalves
9.o Guayaquil, M. Alonso
10.o Yamour, R. Zamudio
11.o Iersina, G. Massoli
12.o Inglesa, G. Silva
Tempo: 59"2|10. Rateios: vencedor: 38,00. Dupla: (34) 57,00. Placés (5) 17,00; (13) 21,00 e (2) 83,00. Proprietario: "Stud" L. P. Machado. Tratador: A. Molina. Criador: C. V. P. Machado. Movimento do pareo: Cr$ 4.931.690,00.

A ganhadora é tordilha, tem 3 anos, nasceu em São Paulo e é filha de Ever Ready e Finesse.

QUANTO PAGARIAM...
Vencedor

1 De Caldas	64,00
2 Ilcha	337,00
6 Harali	722,00
7 Handy	53,00
8 Iersina	59,00
8 Serelepe	142,00
10 Guayaquis	193,00
11 Yamour	223,00
12 Inglesa	812,00
13 Blameless	71,00

Duplas

12	58,00
13	94,00
14	137,00
23	30,00
34	81,00
11	694,00
22	78,00
33	108,00
44	235,00

8.o PAREO — 2.400 METROS
1.o Minarso, L. Gonzalez
2.o Endiabrado, D. Garcia
3.o Causidico, E. Casanova
4.o Ele, L. B. Gonçalves
5.o Abilio, M. Alonso
6.o Rossi, J. Camargo
7.o Elfos, G. Silva
8.o Flavo, G. Massoli
9.o Jambon, V. Pinheiro Filho
Tempo: 158". Rateios: venc. 25,00. Dupla: (24) 36,00. Placés: (8) 18,00; (4) 29,00 e (1) 32,00. Proprietario: Mario Alberto Padilha. Tratador: V. Scolari. Criador: Euvaldo Lodi. Movimento do pareo: Cr$ ..... 4.748.850,00.

O ganhador é castanho, tem 4 anos, nasceu em São Paulo e é filho de Minotauro e Varsovia.

QUANTO PAGARIAM...
Vencedor

1 Causidico	117,00
2 Ele	51,00
3 Abilio	57,00
4 Endiabrado	121,00
5 Rossi	90,00
6 Elfos	167,00
7 Flavo	80,00
9 Jambon	422,00

Duplas

12	74,00
13	104,00
14	38,00
23	72,00
34	68,00
11	284,00
22	449,00
33	765,00
44	78,00

Movimento geral de apostas: Cr$ 28.802.060,00.

Movimento dos concursos: Cr$ 222.100,00

Movimento dos portões: Cr$ 98.265,00.

Raia de areia pesada, com excecão do 7.o pareo, que foi realizado na grama pesada.

LENORA DEVE VENCER A MELHOR PROVA DE HOJE

OITO PAREOS EM VILA GUILHERME COM INICIO AS 14 HORAS — PROGRAMA E JOQUEIS CONTRATADOS — PALPITES DO "CORREIO PAULISTANO" — INFORMES

Mais oito provas serão efetuadas hoje em Vila Guilherme, com inicio às 14 horas. Os atrativos não são poucos e desta forma provavelmente teremos mais um festival de exito excepcional.

NOSSOS INFORMES

A seguir passamos a apresentar os nossos costumeiros informes:

1.o Pareo — Às 14,00 horas — Distancia 1.800 metros.
1 Lilia, P. Mello 20
2 Cabrocha, E. Andreini 40
3 Londrina, Am. Carp. . 20
(4 Rosaura, R. Gastaldini 40
(" Arauto, J. Delgado .. 60

A parelha Rosaura-Arauto é a força e deve corresponder plenamente. Para a segunda colocação gostamos de Lilia, que tem muitas probabilidades. Cabrocha é o melhor azar.

2.o Pareo — A's 14,30 horas — Distancia 2.200 metros.
1 Viola, L. Nicolichi ... —
2 Brasil, W. Matarazzo 60
3 Alucinada, O. Miranda —
(4 Catita, J. Belfiore ... 60
(5 Zorro, O. Silva 20

Catita, nesta distancia, ganha realce, mesmo dispensando 60 metros de "handicap". Para secunda-la nossa preferencia recai em Viola, que vem de vitoria. Alucinada é a diferença provavel.

3.o Pareo — A's 15,00 horas — Distancia 1.950 metros.
(1 Le Tofane, R. Gastald. 20
(" Nebraska, J. Belfiore .. 40
(2 Cadete, J. Fernandes . 60
(3 Can-Can, A. Luiz .... —
(4 Dakar, J. Lyon 20
(5 Detroit, G. Fiacchi ... 60
(6 Bambino, S. Sapienza —
(7 Liamar, A. Arcamulla 20
(8 Lexington, F. Fiorani . 60
(9 Palestra, F. Nocaro .. 40
(10 Lindo, J. Lorenzini .. —

Detroit e Lexington ganham amplo destaque na companhia e dificilmente a dupla será desfeita. Para a colocação principal ficamos com Lexington. Le Tofane é um azar sedutor.

4.o Pareo — A's 15,30 horas — Distancia 1.609 metros.
(1 Belina, E. Andreini .. 20
(2 Pachá, A. Luiz 20
(3 Cascade, L. Nicolichi . 20
(4 Cigana, O. Silva .... —
(5 Cheyenne, Ag. Oliveira 60
(6 Idario, A. Manzione .. 60
(7 Titan, V. Papaleo .... —
(8 Sheherazade, J. Furtado 20
(9 Money, C. Lemoine .. 40
(10 King, R. Gastaldini .. —
(11 Donna, G. Fiacchi ... 40
(12 Aguateiro, J. Carpinelli —
(" Nimble, A. Carpinelli . 20

Pareo muito equilibrado e de dificil prognostico. Por mero palpite ficamos com Aguateiro para a posição principal. Dupla com Belina, que deve atuar com destaque. King é um azar sedutor.

5.o Pareo — A's 16,00 horas — Distancia 1.900 metros.
(1 Nero, A. Luiz 40
(2 Delfim, J. Lorenzini .. 20
(3 Hope, A. Manzione ... —
(4 Apache, C. Mat. Filho 60
(5 Joazeiro, R. Gastaldini 40
(6 Sargento, J. Lyon 20
(7 Mar Nero, M. Locatelli 60
(8 Decorah, E. Andreini . —
(9 Noiva, A. Carpinelli .. —
(10 Disappointment, P. S. 60
(11 Sarita, J. Belfiore ... 20
(" Rialto, S. Sapienza ... —

Nero vai receber o nosso voto em razão da distancia. Para secunda-lo gostamos de Mar Nero, que agora deve produzir mais. Disappointment é o melhor azar.

6.o Pareo — A's 16,30 horas — Distancia 1.900 metros.
1 Topeka, C. Mat. F. .. —
(2 Michigan, M. Locatelli —
(3 Mossoró, J. Belfiore .. —
(4 Natalina, J. Lyon 40
(5 Apronto, L. Macarini . 60
(6 Meia Lua, E. Andreini 20
(7 Austin, L. Rotta ..... —

Michigan, na raia, deve ser o ganhador. Para a segunda posição gostamos de Meia Lua, que deve atuar com destaque. Topeka é a diferença deste duo

7.o Pareo — A's 17,00 horas — Distancia 2.200 metros.
(1 Lenora, E. Andreini .. —
(2 Baiardo, P. Santoni ... —
(3 Julien, G. Fiacchi ... 20
(4 Carson, M. Locatelli .. 20
(5 Miss Ameriha, G. Citti —
(6 Philadelphia, J. Fern. —
(7 Comanche, J. Lyon .. 40
(8 Sioux, L. Rotta 40

Lenora, na distancia, não deve ser derrotada. Vamos indica-la com muita convicção. Para a dupla gostamos de Julien, que vai bem neste percurso. Um bom azar é Carson.

8.o Pareo — A's 17,30 horas — Distancia 1.609 metros.
(1 Bufalo Bill, C. Mat. F. —
(" Boston, G. Citti ..... —
(2 Vivien, J. Lyon 20
(3 Beverly, Hills, V. Pap. —
(4 Salina, E. Andreini .. 20
(5 Delphi, R. Gastaldini . 20
(6 Surprise, J. Furtado .. —
(7 Light of Love, G. Fiac 20

Salina perdeu uma carreira incrivel na ultima oportunidade e agora deve vencer. Para a dupla gostamos de Vivien, que está melhorando gradativamente. Surprise é o melhor azar na distancia.

PALPITES DO "CORREIO PAULISTANO"

VILA GUILHERME

NOSSO FAVORITO	O INIMIGO	A DIFERENÇA
ARAUTO	LILIA	CABROCHA
CATITA	VIOLA	ALUCINADA
LEXINGTON	DETROIT	LE TOFANE
AGUATEIRO	BELINA	KING
NERO	MAR NERO	Disappontment
MICHIGAN	MEIA LUA	TOPEKA
LENORA	JULIEN	CARSON
SALINA	VIVIEN	SURPRISE

DOMINGO O CLASSICO "IMPRENSA"

Timão reaparece na grande carreira — Premio "Associação de Cronistas de Turfe do Estado de São Paulo" — Oito provas

O Jockey Club de São Paulo fará realizar domingo proximo, em Cidade Jardim, a festa dedicada à Imprensa, com a realização do tradicional classico "Imprensa", em 2.000 metros e 150 mil cruzeiros de dotação, reservado a potros da nova geração. Estão inscritos nesse pareo Timão, Snooker, Pontiac, Rubáiyát, Ronsard, Lazy Bay, Rubi e Ilex.

Há no conjunto, um pareo com a denominação de "Associação de Cronistas de Turfe do Estado de São Paulo" e, às carreiras complementares, foram dadas denominações de antigos cronistas de turfe.

O PROGRAMA

E' o seguinte o programa das corridas de domingo, em nosso hipodromo:

1.o PAREO — "Oscar de Carvalho" — Cr$ 60.000,00 — 1.800 metros — Às 13,30 horas.

		Ks.	
1-1	Francfort	55	1
8-2	Tat!	55	4
3-3	Ismail	55	2
4-4	King Melon	55	3

2.o PAREO — "Liuz Corrêa" — Cr$ 50.000,00 — 1.500 metros — Às 14 horas.

		Ks.	
	Beijóca	56	1
(2	Bombonniére	56	2
(3	Sia	56	3
(4	Atomica	56	4
(5	Gip	56	6
(6	Hoyden	56	7
(7	Hosanarose	56	5
(8	Araçatuba	56	8

3.o PAREO — "Olival Costa" — Cr$ 50.000,00 — 3.000 metros — Às 14,35 horas.

		Ks.	
1-1	Sim	56	3
2-2	Rossi	53	1
3-3	Flavo	53	5
(4	Refrão	56	4
(5	Gageiro	56	2

4.o PAREO — "Associação de Cronistas de Turfe do Estado de São Paulo" — Cr$ 60.000,00 — 2.400 metros — Às 15,10 horas.

		Ks.	
1-1	Infrene	55	5
2-2	Sóbria	53	1
(3	Garota Bonita		4
(4	Libellule	53	2
(5	Pall Mall	55	3
(6	Biella	55	5

5.o PAREO — "Wenceslau Areo e Flexa" — Cr$ 60.000,00 — 1.200 metros — Às 15,50 horas.

		Ks.	
(1	Taró	55	8
(2	Caramelo	55	5
(3	Galardão	55	6
(4	Tabi	55	7
(5	Danubius	55	4
(6	Atento	55	3
(7	Abysmo	55	9
(8	Brial	55	2
(9	Raffiné	55	10
(10	Rodeio	55	1

6.o PAREO — Classico "Imprensa" — Cr$ 150.000,00 — 2.000 metros — Às 16,30 horas.

		Ks.	
(1	Timão	60	4
(2	Snooker	55	3
(3	Pontiac	60	5
(4	Rubáiyát	55	
(5	Ronsard	57	8
(6	Lazy Boy	55	
(7	Rubi	55	
(8	Ilex	58	2

7.o PAREO — "J. C. de Moraes Abreu" — Cr$ 80.000,00 — 1.609 metros — Às 17,15 horas.

		Ks.	
(1	Causidico	54	7
(2	Hannon	50	5
(3	Minarso	59	1
(4	Fighting Son	59	6
(5	Adieu	58	3
(6	Go-Drake	59	2
(7	Quental	58	4
(8	Disputada	51	8
(9	Desert Prince	52	9

8.o PAREO — "Olavo Bueno" — Cr$ 50.000,00 — 1.609 metros — 1.609 metros — Às 18 horas.

		Ks.	
(1	Gol	56	8
(2	Good Morning	56	9
(3	Gaillard	56	6
(4	Hyala	54	11
(5	Arujá	56	5
(6	Lift	53	4
(7	Hiadê	54	12
(8	Ferreiro	56	1
(9	Aspirante	56	10
(10	San Martín	56	8
(11	Diluvium	56	7
("	Ducky	54	2

A Sabatina da Semana

OITO PAREOS BEM FORMADOS NO CONJUNTO

O Jockey Club de São Paulo formou, ontem, à tarde, o seguinte programa de sete pareos para o festival de sabado, em Cidade Jardim:

1.o PAREO — Cr$ 60.000,00 — 1.200 metros — Às 14 hor.

		Ks.	
1-1	Pitadinha	55	5
(2	Graciola	55	2
(3	Estrepolia	55	4
(4	Etinake	55	3
(5	Carta Azul	55	1
(6	Grande Valsa	55	7
(7	Salambô	55	1

2.o PAREO — Cr$ 60.000,00 — 1.200 metros — Às 14,30 horas.

		Ks.	
1-1	Tiade	55	3
(2	Onaka	55	4
(3	Algebra	55	7
(4	Gingrina	55	2
(5	Hilaria	55	5
(6	Tarde	55	1
(7	Gigolette	55	6

3.o PAREO — Cr$ 40.000,00 — 1.400 metros — Às 15 horas.

		Ks.	
(1	Pemba Kid	53	1
("	Miss Mar	56	10
(2	Alsax	55	2
("	Corcovado	49	5
(3	Golden Horse	58	9
("	Gadah	55	4
(4	Cravinho	58	
(5	Quick	58	6
(6	Gambito	58	3
(7	Rocim	57	7

4.o PAREO — Cr$ 50.000,00 — 1.400 metros — Às 15,30 horas.

		Ks.	
(1	Dezembro	56	7
("	Manegre	56	5
2-2	Kibitz	56	1
(3	Compacto	56	6
(4	Hamptonia	54	3
(5	Jarupará	54	4
(6	Jacutinga	54	2

5.o PAREO — Cr$ 40.000,00 — 1.800 metros — Às 16,05 horas.

		Ks.	
1-1	Alençon	54	4
(2	Del Rio	58	5
(3	Imperium	52	7
(4	Ele	53	2
(5	Fangio	52	3
(6	Palafrem	57	6
(7	Consagrado	51	1

6.o PAREO — Cr$ 60.000,00 — 1.500 metros — Às 16,40 horas.

		Ks.	
1-1	Roca	55	1
(2	Tomba	55	3
(3	Ipoméne	55	5
(4	Gasnete	55	4
(5	Biquara	55	7
(6	Indian Star	55	
(7	Sirana	55	2

7.o PAREO — Cr$ 60.000,00 — 1.500 metros — Às 17,20 horas.

		Ks.	
(1	Lindo Pingo	55	2
("	Luigi Vampa	55	1
(2	Rojão	55	4
(3	Tribunal	55	8
(4	Itavão	55	6
(5	Onorio	55	3
(6	Giroé	55	7
(7	Moderno	55	5

8.o PAREO — Cr$ 40.000,00 — 1.300 metros — Às 18 horas.

		Ks.	
(1	Eruca	56	3
(2	Eifel	49	11
(3	Graceful	52	9
(4	Abassunyara Kid	57	8
(5	Funiculá	55	6
(6	Guaponga	54	4
(7	Absurdo	58	12
(8	Itaberaba	55	1
(9	Perereca	51	7
(10	Piemonte	56	10
(11	Fearless	53	2
("	Haut-le-Coeur	50	3

Os 1.o e 2.o pareos na grama e os demais na areia, sendo o 8.o pela variante.

HIPODROMO DE SÃO VICENTE

As corridas de amanhã à noite

S. VICENTE, 13 (CORREIO) — Está assim formado o programa do festival de quarta-feira, à noite, no hipodromo local:

1.o PAREO — Cr$ 10.000,00 — 1.200 metros — Às 19,15 horas.

		Ks.	
1-1	Romania	54	5
(2	Choça Alegre	54	1
(3	Caribe	56	4
(4	Garôa	52	3
(5	Bom Garçon	58	7
(6	Esparsa	56	2
(7	Frontina	52	6

2.o PAREO — Cr$ 10.000,00 — 1.000 metros — Às 19,45 horas.

		Ks.	
(1	Nightingale	56	7
(2	Extra Fino	58	1
(3	Hora Incerta	56	5
(4	Catimbau	58	2
(5	Feiura	56	6
(6	Dariego	58	4
(7	Gulosa	56	8
(8	Kepleria	56	3

3.o PAREO — Cr$ 20.000,00 — 1.200 metros — Às 20,15 horas.

		Ks.	
1-1	Avecar	56	5
(2	Hoboken	56	1
(3	Dale Dale	56	2
(4	Frullino	56	7
(5	Genoveva	54	3
(6	Itatupan	56	4
(7	Defensiva	54	6

4.o PAREO — Cr$ 10.000,00 — 1.200 metros — Às 20,45 horas.

		Ks.	
1-1	Juliano	56	3
2-2	Fumacinha	56	5
(3	Me Too	54	1

(Conclui na 9.a pag.)

Todos os pareos serão corridos na raia de grama.

Dr. Uzeda Moreira

Pulmão, Coração, Aparelho Digestivo, Rins, Raio X — Tratamento da Tuberculose e da Asma

Consultas das 9 às 12 e das 14 às 19 horas

Rua Libero Badaró, 452

Telefone: 32-3423

Tel. Residencia: 51-4655

HIPODROMO PAULISTA DE TROTE

Resultados gerais das corridas de ontem

Foram os seguintes os resultados das corridas de ontem em Vila Guilherme:

1.o PAREO — 1.900 m. — 1.o Rosaura (A. Luis); 2.o Arauto. Venc. (4) Cr$ 15,00; dupla (44) Cr$ 41,00. não houve placés.

2.o PAREO — 1.950 m. — 1.o Centauro (J. M. dos Anjos); 2.o Charutinho. Venc. (2) Cr$ 14,00; dupla (12) Cr$ 13,00. Não houve placés.

3.o PAREO — 1.900 m. — 1.o Can Can (A. Luiz); 2.o Liomar. Venc. (6) Cr$ 2,00; dupla (34) Cr$ 51,00. Placés: (6) Cr$ 17,00 e (4) Cr$ 42,00. Não correu Riosito.

4.o PAREO — 2.200 m — 1.o Lenita (F. Fiorani); 2.o Avmoré; 3.o Plaga. Venc. (5) Cr$ ... 48,00; dupla (34) Cr$ 68,00. Placés: (5) Cr$ 16,00, (7) Cr$ 16,00 e (4) Cr$ 21,00.

5.o PAREO — 1.800 m. — 1.o Augusta (L. Macarini); 2.o Sunny; 3.o Broadway. Venc. (4) Cr$ 86,00; dupla (22) Cr$ 699,00. Placés: (4) 18,00, (6) Cr$ 91,00 e (7) Cr$ 22,00. Não correram Candy e Flete.

6.o PAREO — 1.800 m. — 1.o Amaru (M. Locatelli); 2.o Messalina; 3.o Adventurous. Venc. (3) Cr$ 16,00; dupla (24) 88,00. Placés: (3) Cr$ 15,00 (8) Cr$ 15,00 e (6) Cr$ 19,00. Não correu Cima Tosa.

7.o PAREO — 1.800 m. — 1.o Fornera (S. Sapienza); 2.o Marina. Venc. (1) Cr$ 23,00; dupla (11) Cr$ 52,00. Placé unico (1) Cr$ 15,00. Não correram Champion e Young Lady.

8.o PAREO — 1.800 m. — 1.o Santée (P. Santoni; 2.o Rosalinda. Venc. (4) Cr$ 36,00; dupla (23) Cr$ 68,00. Placés: (4) Cr$ 18,00 e (6) Cr$ 19,00.

Movimento geral de apostas: Cr$ 1.206.100,00. — Raia pesada

GOLEADA DO BRASIL FRENTE AO CHILE NO SUL-AMERICANO DE POLO AQUATICO

PELA ELEVADA CONTAGEM DE 9 A 0 A SELEÇÃO DA C.B.D. IMPÔS-SE À REPRESENTAÇÃO CHILENA — HOJE, À TARDE, EM VIÑA DEL MAR, O ESPERADO CONFRONTO ENTRE ARGENTINOS E BRASILEIROS

A peleja de abertura do Campeonato Sul-Americano de Polo Aquatico, sem duvida, constituiu um dos grandes atrativos da primeira jornada do importante empreendimento da Confederação Sul-Americana de Natação. Brasileiros e chilenos foram os protagonistas da primeira partida travada em disputa do titulo maximo continental desta especialidade, complementando o programa organizado para a primeira jornada do XIII Campeonato Sul-Americano de Natação, Saltos e Polo Aquatico.

Para o primeiro compromisso do certame os brasileiros apresentavam-se como favoritos, contudo o clima não inspirava maior tranquilidade, entre os nossos, porque eram desconhecidas as atuais condições da equipe chilena, levando-se em conta o progresso que a empolgante modalidade aquatica logrou nestes ultimos tempos em todos os recantos do continente. Havia, portanto, grande expectativa em torno da primeira exibição dos brasileiros, conhecidos como eram os resultados do quadrangular recentemente efetuado em nosso país, com o concurso de um dos mais destacados conjuntos argentinos, o do Clube de Regatas Santa Fé, que se exibiu nesta capital e no Rio. A equipe do Brasil integrada por excelentes nadadores e eximios manejadores da pelota, não teve maiores dificuldades para impôr duro revés à representação chilena. Segundo o noticiario telegrafico procedente de Vina del Mar, a equipe do Brasil conduziu-se à vontade durante o transcorrer da pugna travada com os chilenos, marcando uma serie de tentos que evidencia as excelentes possibilidades do conjunto que a C.B.D. enviou à aprazivel estancia balnearia do Chile.

Conseguiram os nacionais uma autentica "goleada" sobre os chilenos, pois nada menos de nove tentos foram consignados na peleja inaugural do certame maximo de polo aquatico. Hoje, no entanto, teremos um dos mais serios compromissos, quando a nossa [illegible] dirá forças com o conjunto argentino, apontado como um dos mais serios obstaculos à pretensão dos brasileiros, em relação à conquista do campeonato continental.

Deverá, pois, na tarde de hoje, assumir aspecto dos mais interessantes o torneio de polo aquatico, modalidade que aponta argentinos e brasileiros como provaveis campeões.

ENCONTRAR-SE-ÃO AMANHÃ AS SELEÇÕES DA ITALIA E DA FRANÇA

Vitoriosa a seleção "A" italiana no seu ultimo treino-preparatorio para os jogos de Paris

PARIS, 12 (AFP) — Por motivo do proximo encontro Italia-França, na quarta-feira, dia 15, a realizar-se em Bolonha, nenhum jogo foi hoje disputado pelo Campeonato Italiano de Futebol. Em Milão, pela "Taça da Europa", dos clubes, que todo o ano opõe os campeões nacionais dos principais paises da Europa, o "Milano" jogou contra o "Rapid", de Viena, contra o qual empataram na capital austriaca. Hoje, o "Milano" brilhantemente classificou-se para as semi-finais do torneio, ao vencer seu adversario por 7 a 2.

O jogo Italia-França, da proxima quarta-feira, somente deixará de realizar-se nessa data se se agravarem até lá as condições atmosfericas. Tendo cessado de nevar, uma centena de trabalhadores já começou a limpar o gramado do Estadio de Bolonha, da espessa camada de neve que há tres dias o recobre.

PREPARATIVOS DOS ITALIANOS

FLORENÇA, 11 (AFP) — As equipes nacionais da Italia de futebol "A" e "B", escaladas para enfrentar a França na proxima quarta-feira, em Bolonha, e no mesmo dia ir à Marselha, hoje efetuaram em Florença os seus ultimos treinos.

A equipe "A" venceu o "Alessandria" (2.a Divisão) e o quadro "B" empatou com o "Venezia", lider da 3.a Divisão, por 1 a 1. Depois desses treinos, os dirigentes italianos confirmaram as escalações já anunciadas.

VENCIDO O RAPID

MILÃO, 12 (AFP) — Em partida internacional hoje disputada em Milão, o "Milão venceu o "Rapid", de Viena, por 7 a 2, qualificando-se para as semi-finais do torneio em disputa da "Taça da Europa" dos campeões.

VITORIA DO SAN LORENZO

GENOVA, 12 (AFP) — O quadro de futebol do "San Lorenzo de Almagro", da Argentina, venceu esta tarde o "Genova" por um a zero, em partida amistosa jogada em Genova. Resultado do primeiro tempo: zero a zero.

O FRIO NA FRANÇA

PARIS, 12 (AFP) — Na França, apesar do frio e dos campos gelados, somente um jogo do Campeonato Francês de Futebol foi adiado, na serie da 1.a Divisão: o Sedan-Lille.

ALFREDO OLIVEIRA JUNIOR O MELHOR NA MEIA MARATONA

Satisfatorios os resultados registrados na manhã de domingo — Luiz Gonzaga Rodrigues, não convenceu, mas foi o segundo homem — Os indices registrados

Procurando aferir as atuais condições dos integrantes dos diversos agrupamentos do esporte-base bandeirante, a Federação Paulista de Atletismo vem promovendo uma serie de empreendimentos, enquadrados no esquema de treinamento dos atletas que representarão o nosso Estado, no certame maximo nacional, anunciado para o proximo mês, em Belo Horizonte.

Na manhã de domingo, através de varias arterias do Jardim Europa, foi cumprido o percurso da meia maratona, a fim de designar os bandeirantes que intervirão na dificil prova, por ocasião do Campeonato Brasileiro de Atletismo. Contou a F.P.A. com a presença de bons especialistas, resultando proveitoso o confronto entre os mais destacados fundistas da atualidade.

OLIVEIRA JUNIOR CONVENCEU

Entre os doze especialistas em corridas de longo percurso, presentes ao cotejo eliminatorio de domingo, Alfredo de Oliveira Junior, foi o que convenceu plenamente, não só pela conduta que manteve durante o desenvolvimento do percurso, como tambem pelas excelentes condições de preparo fisico e tecnico que revelou, o que resulta de cuidadoso trabalho do tecnico Dietrich Gerner, coadjuvado pelas possibilidades do consagrado corredor paulista.

A ATUAÇÃO DE GONZAGA

Luiz Gonzaga Rodrigues, que já nos proporcionou exibições espetaculares, em competições decisivas para o prestigio do esporte-base brasileiro, continua sendo uma incognita. O bravo atleta tieteano tem apresentado atuações variadas, dificultando sua escolha entre as diversas provas que constituem o agrupamento de fundo, muito embora tenha revelado boas possibilidades na meia maratona, percurso que já teve ensejo de vencer em outros periodos de treinamento. Na manhã de domingo tentou enfrentar em igualdade de condições do experimentado pupilo de Gerner, contudo teve que desistir do intento, para conseguir um honroso segundo posto.

JOSE' VEIGA NA EQUIPE

José Veiga, do Estrela de Oliveira, está com sua designação assegurada. Será integrante da equipe paulista ao Campeonato Brasileiro de Atletismo, como titular da turma que concorrerá ao titulo maximo na meia maratona. A despeito de ser terceiro colocado no "tiro" realizado domingo no Jardim Europa, Veiga demonstrou muito mais regularidade que Luiz Gonzaga Rodrigues, sendo, portanto, admissivel que venha a supera-lo no confronto de Belo Horizonte, onde tambem estarão presentes categorizados fundistas guanabarinos.

OS RESULTADOS

Foram os seguintes os resultados verificados no ensaio de domingo, entre os fundistas convocados pela F.P.A.: 1.o Alfredo de Oliveira Junior, 1h.06'03"9; 2.o Luiz Gonzaga Rodrigues, 1h. 06' 39"8; 3.o José Veiga, 1h.07' 36"0; 4.o José Farias, 1h. 09' 50"7; seguindo-se, na ordem de chegada, Orestes Boano, Julio de Oliveira, Modesto Lucas, José Camargo, Otacilio Silveira e Euripedes Josino Bernardo, este ultimo, avulso.

Novo campeão europeu dos "welters"

ROMA, 13 (AFP) — O italiano Emilio Marconi venceu o francês Idrissa Dione, por pontos, sagrando-se campeão europeu dos pesos "welters".

Resultados de ontem em São Vicente

Foram os seguintes os resultados das corridas de ontem em S. Vicente:

1.o pareo — 1.500 metros.

1.o Laplace; 2.o Jato. Venc. (4) 121,00; dupla (23) 134,00. Placês: (4) 43,00 e (2) 31,00.

2.o pareo — 1.100 metros.

1.o Em Guarda; 2.o Embate. Venc.: 1) 40,00; dupla (13) .. 161,00. Placês: (1) 27,00 e (5) .. 41,00 Não correu Lancelotti.

3.o pareo — 1.200 metros.

1.o Araçanga; 2.o Sacopã. Vec (1) 26,00; dupla (12) 48,00. Placês: (1) 18,00 e (2) 26,00.

4.o pareo — 1.500 metros.

1.o Banzé; 2.o Capitão Mozart. Venc (5) 29,00; dupla (13) .. 46,00; Placês: (5) 20,00 e (1) 16,00. Não correu Otage.

5.o pareo — 1.500 metros.

1.o Dendê; 2.o Morisco. Venc. (1) 13,00; dupla (14) 36,00. Não houve placês.

Não correram Gil Blás e Fair Clever.

6.o pareo — 1.200 metros.

1.o Miau; 2.o Paramaribo. Vcd. (1) 11,00; dupla (12) 23,00; placês: (1) 11,00 e (2) 16,00.

7.o pareo — 1.200 metros

1.o Limousine; 2.o Sobesba; 3.o Feliz. Venc. (7) 16,00; dupla (24) 41,00. Placês: (7) 10,00, (3) 10,00 e (1) 10,00.

Movimento geral de apostas: Cr$ 3.566.430,00. Raia pesada..

MARY DALVA PROENÇA SAGROU-SE CAMPEÃ SUL-AMERICANA DE SALTOS

Excelente "performance" cumpriu a saltadora patricia no torneio de Vina del Mar — Superada a campeã chilena Lilo Mundt — Fernando Ribeiro é o vice-campeão de trampolim

NECROLOGIA

AFRA MALTA TOSTES — Em Juiz de Fora, onde se encontrava em visita a parentes, faleceu na madrugada de domingo ultimo, no "Sanatorio Dr. Vilaça", após melindrosa intervenção cirurgica, a sra. Afra Malta Tostes, casada com o sr. cel. Francisco Rodrigues Tostes, fazendeiro em Ribeirão Bonito, comissario de café em Santos e residente nesta capital à avenida Bernardino de Campos, 140.

A extinta deixa os filhos: sra. Maria José, casada com o sr. Waldomiro Leme Ladeira e Luzia, casada com o sr. Marçal Ribeiro da Silva, ambos fazendeiros em Ribeirão Bonito; Helena, solteira e Maria de Lourdes, da Ordem das Sacramentinas (Irmã Benigna).

Alem de varios irmãos, cunhados, sobrinhos a extinta deixa tambem a enteada e sobrinha sra. Sebastiana, casada com o sr. Paulo Fragoso Coimbra, fazendeiro em São Carlos e Brotas.

Era filha do sr. José Teixeira Malta e da sra. Maria José da Gloria Silva Malta, já falecidos.

Deixou os netos: Maria Clelia e José Eimar, menores.

Após a missa de corpo presente, realizou-se o enterro, com numeroso acompanhamento, no jazigo da familia Malta, no distrito de Paula Lima, Juiz de Fora, de onde a extinta era natural.

ADELE ROSSI BIANCHI — Faleceu ontem, nesta capital, aos 79 anos de idade, a sra. Adele Rossi Bianchi, viuva do sr. Carlos Bianchi. Deixa os filhos: Humberto, casado com da. Emilia Rivani Bianchi; Virginia, casada com o sr. Luiz Bagnariol; Yolanda, casada com o sr. Antonio Paladino; Anna, casada com o sr. João Martinez; Branca Pia, casada com o sr. João Formica; Isaura, casada com o sr. Mario Angelico Santos, Inês, casada com o sr. José Antonio Matos; Salvador, casado com da. Alzira Augusto Bianchi; Velia, casada com o sr. Horacio Manccini. Deixa ainda varios netos e bisnetos. O enterro realiza-se hoje, às 16 horas, saindo o feretro da rua Basilio da Cunha, 752, para o cemiterio do Araçá.

JUSTINO FRASATTE — Faleceu ontem, nesta capital, aos 86 anos de idade, o sr. Justino Frasatte. O extinto era viuvo de da. Carmela Frasatte e deixa os filhos: Luiz, casado com da. Conceição Frasatte; Filomena, casada com Nicola Damiani; solteiro. Deixa [illegible] eto se bisnetos. O [illegible]-se hoje, às 9 horas, [illegible]retro da rua Ma[illegible] para o cemiterio

[illegible]TOZZI — Faleceu [illegible] capital, aos 81 [illegible] sr. Miguel Ber[illegible] o era viuvo da [illegible]nbrozio Bertozzi [illegible]s: Egydio Luiz, Otilia Thomazi [illegible]asado com da. Bertozzi; Eugê[illegible]la. Osvaldina [illegible]: Juvenal; ca[illegible]iza Bevilacqua [illegible]da com o sr. [illegible] Freitas e Eli[illegible]s seus irmãos: Paulina Ber[illegible]erro realiza-se [illegible] saindo o fe[illegible]ra de Freitas, [illegible]o do Braz.

[illegible]AURO — Faleceu nesta capital, [illegible]le, o sr. Pas[illegible]iuvo da sra. [illegible]uro. Deixa os [illegible]sado com da. [illegible]fauro; Graça, [illegible]elencio Mon[illegible]iaz, solteiros. [illegible]netos. O en[illegible] cemiterio S.

[illegible]) FERREIRA [illegible]m, nesta ca[illegible]i Pinto Fer[illegible] do Cartorio [illegible]) extinto era [illegible]Floripes Silva [illegible] irmãos: Ju[illegible] casado com [illegible] Ferreira; Ri[illegible]iva do sr. Pe[illegible]a Ferreira da [illegible] sr. Julio Ro[illegible]O enterro rea[illegible]no cemiterio

[illegible]LOPES — Faleceu nesta capital,

O clandestino não era carregador em Congonhas

Carece de fundamento a noticia publicada ontem em alguns vespertinos segundo a qual teria um carregador de Congonhas viajado clandestinamente para os Estados Unidos, escondido num porão de bagagens de um avião da PAA. O jovem Wanderley da Cunha Camargo, de acordo com informações colhidas junto aos carregadores de Congonhas, não exercicia tal atividade no aeroporto, o mesmo afirmando funcionarios da PAA.

Morto pelo desordeiro

Na estrada do Mandi, na noite de anteontem em frente ao predio 2.000, o desordeiro Valdemar Bispo, morador à rua Clemente Ferreira, 26, V. Siqueira, passou a dirigir gracejos à esposa do operario Francisco Bilcsuk, de 28 anos, morador à rua Quarenta e oito, numero 20, no bairro do Limão.

Diante da insolencia do desordeiro, Francisco passou a discutir com Valdemar e pouco depois como ele se atracou em luta corporal. Na luta, Valdemar conseguiu sacar de uma "peixeira" e desferir varios golpes no antagonista, que lutava em defesa de sua esposa, matando-o estupidamente.

O criminoso aproveitou-se da confusão estabelecida no local para fugir.

A policia registrou o caso, sendo aberto inquerito pela autoridade de serviço na Zona Norte.

LABORATORIOS BIOSINTETICA S/A.

ASSEMBLÉIA GERAL ORDINARIA

São convidados os senhores acionistas a se reunirem em Assembléia Geral Ordinária, no proximo dia 15 de março, às 10 horas, na séde social à Rua Albuquerque Lins n. 1.132, a fim de deliberarem sobre a seguinte Ordem do Dia:

a) Relatorio da Diretoria, balanço, conta de Lucros e Perdas e parecer do Conselho Fiscal, relativos ao exercicio findo em 31 de dezembro de 1955;

b) Eleição da Diretoria, Conselho Fiscal, Suplentes e fixação das respectivas remunerações;

AUMENTO DE SALARIOS DA COMPANHIA PAULIS

A Companhia Paulista de Estradas de Ferro, à vista das noticias contraditorias veiculadas pela imprensa da Capital e do interior a respeito do Dissidio Coletivo em andamento no Tribunal Regional do Trabalho, vem comunicar o seguinte:

A partir do dia 1.o do corrente mês, concedeu a Companhia Paulista, por iniciativa propria, um aumento geral de Cr$ 700,00, cujo custo anual é de, aproximadamente, Cr$ 174.000.000,00 (cento e setenta e quatro milhões de cruzeiros), representados por: Cr$ .... 160.070.000,00 (cento e sessenta milhões e setenta mil cruzeiros) em remunerações nomais arredondadas e acrescimos previstos no sobretempo para 16.972 empregados e Cr$ 13.636.000,00 (treze milhões, seiscentos e trinta e seis mil cruzeiros) para pagamento das obrigações legais (Caixa de Aposentadoria e Pensões, Legião Brasileira de Assistencia, Senai, etc.), conforme quadros demonstrativos a serem enviados, oportunamente, ao Governo Estadual (Decreto Estadual adiante citado).

Para fazer face às despesas decorrentes desse aumento e da crescente elevação do preço dos materiais indispensaveis, solicitou e obteve a Empregadora a necessaria majoração tarifaria (Decreto Estadual de n.o 25.355, publicado no D. O. de 14-1-56, que no seu artigo 2.o fixou em Cr$ ..... 174.000.000,00 — cento e setenta e quatro milhões de cruzeiros — a verba destinada às melhorias salariais e despesas correlatas).

O criterio espontaneamente observado pela Empresa para a fixação desse "quantum", foi exatamente o mesmo adotado anteriormente, por acordo firmado com a entidade sindical, para encerramento do dissidio de 1952, ultimo ajuizado. Consiste na manutenção da equivalencia entre o salario normal dos funcionarios da Estrada de Ferro Sorocabana e a remuneração normal dos empregados da Companhia Paulista, observadas as peculiaridades de quadro e de hierarquia e obedecidas as medias ponderadas.

Para a manutenção dessa equivalencia, concedeu a Ferrovia, alem do aumento geral de 1952, fixado por acordo, os aumentos gerais de 1953, 1954, o quase geral de 1955 e o atual, geral, a partir de 1.o do corrente. Por força dessas majorações salariais, voluntarias e periodicamente concedidas, a menor remuneração vigente na Companhia Paulista, para o trabalhador adulto que percebia, em setembro de 1952 Cr$ 1.338,00, é de Cr$ 3.11[illegible] a prestação de serviços em regiões cujos salarios [illegible]lam entre Cr$ 1.60[illegible] 2.150,00.

Não obstante, [illegible] Orgão Sindical dirig[illegible]cio, à Delegacia Reg[illegible]balho apontando, co[illegible] pessoal ferroviario, [illegible]cações por ela mesm[illegible] e relativas à conce[illegible] abono de Cr$ 1.000[illegible] de abono de familia[illegible]nal de tempo de se[illegible]ciado, assim, sem bas[illegible]cas reais, o dissidio c[illegible] pretendido fundamen[illegible] 4.o, da Lei de n.o 9.[illegible] receu a Companhia [illegible] audiencia designada, a[illegible] municar ao Dr. Dele[illegible]nal do Trabalho que[illegible] voluntariamente um a[illegible]ral de Cr$ 700,00 com[illegible]nalidade de manter a[illegible]cia citada e de conserv[illegible] ascensional das remun[illegible] seus empregados em n[illegible]riores aos apresentado[illegible]dices ponderados no c[illegible]da, comprometendo-se[illegible] exibir quadros com as [illegible]ções resultantes do aum[illegible]cedido. Na audiencia pr[illegible] designada, exibidos os q[illegible]monstrativos, manteve[illegible] de Sindical as reivindic[illegible]vendo sido o processo r[illegible]apreciação da Justiça [illegible]lho, conforme determi[illegible] n.o 9.070.

As reivindicações fo[illegible] pela Diretoria do Sindic[illegible] base economica real por[illegible]rem os niveis apresentac[illegible] indices ponderados do [illegible] vida, improcedem e são, [illegible] todo injustificaveis p[illegible] primeira, abono de Cr$ 1.[illegible] mensais, está, evidentemen[illegible] prejudicada pela concessão prévia e espontanea de aumento geral em condições que mais convem aos trabalhadores por integrar-lhes, de pronto, a remuneração; a segunda e terceira, obono de familia e adicional de tempo de serviço, por contrariarem disposições legais vigentes e dependerem, ainda e essencialmente, de Lei especial que as autorize, prevendo os recursos necessarios.

A Companhia Paulista de Estradas de Ferro, cuja politica salarial consiste, tradicionalmente, em manter as remunerações de seus leais servidores em niveis nitidamente superiores aos verificados na curva ascencional dos preços das utilidades, aguarda o pronunciamento do Poder Judiciario a quem compete examinar o feito.

São Paulo, 13 de fevereiro de 1956 — Luiz Dias da Silva — Advogado representante.

	(4 [illegible]		
3(			
	(5 Cilios		
	(6 Ebe		
4(			
	(7 Taurus		

7.o PAREO — Cr$ 10.000,00 — 1.000 metros — Às 22,30 horas

		Kg.	
	(1 Raritan	56	5
1(			
	(2 Granfina	54	3
	(3 Emoção	54	4
2(			
	(4 Incitatus	56	2
	(5 Dom Agostinho ...	58	6
3(	(6 Lord Byron	58	8
	(7 Congresso ..	56	10
	(8 Kytã	56	9
4("	Perugino	56	4
	(9 Benjamim	58	7

[illegible]so

Na [illegible]

dos diretor[illegible]

mento — maj[illegible].

que da Silva — [illegible]

Fernando Dhelome, reunem-se, igualmente, os diretores esportivos dos clubes filiados.

Estes trarão as pretensões das suas entidades, quanto a datas, épocas mais convenientes, provas que desejem organizar, caracteristicas, reserva da data etc., a fim de ser elaborado o anteprojeto do calendario oficial.

CARAMELOS DE LUXO BUSI S.A. sita nesta Capital à Rua Dr Ornelas, 145.

De conformidade assinamos a presente.

PAULO AFFONSO TEIXEIRA

Por Caramelos de Luxo Busi S.A.

A familia de

ANACLETA RAIMONDI FRIZZO

agradece, sensibilizada, a todos quantos a confortaram no doloroso transe por que passou e convida seus parentes e amigos para assistirem à missa de 7.o dia, que fará celebrar AMANHÃ, dia 15 do corrente, às 9,30 horas, na Igreja Nossa Senhora Auxiliadora (Praça Cel. Fernando Prestes. Por mais esse ato de religião e amizade, antecipadamente agradece.

IRMÃOS FRIZZO E CIA. LTDA., convida seus clientes e amigos para assistirem à missa de 7.o dia, que, por intenção da alma da progenitora de seus Diretores

SRA. ANACLETA RAIMONDI FRIZZO

será celebrada AMANHÃ, dia 15 do corrente, às 9,30 horas, na Igreja de Nossa Senhora Auxiliadora (Praça Cel. Fernando Prestes).

FRIZZO E CIA. LTDA., convida seus clientes e amigos para assistirem à missa de 7.o dia, que, por intenção da alma da progenitora de seus Diretores

SRA. ANACLETA RAIMONDI FRIZZO

será celebrada AMANHÃ, dia 15 do corrente, às 9,30 horas, na Igreja de Nossa Senhora Auxiliadora (Praça Cel. Fernando Prestes).

MARIOTTO, FRIZZO E CIA. LTDA., convida seus clientes e amigos para assistirem à missa de 7.o dia, que, por intenção da alma da inesquecivel

SRA. ANACLETA RAIMONDI FRIZZO

sogra e progenitora de seus Diretores, será celebrada AMANHÃ, dia 15 do corrente, às 9,30 horas, na Igreja de Nossa Senhora Auxiliadora (Praça Cel. Fernando Prestes).

Familia de

[illegible]OR TIBIRIÇÁ DE SAMPAIO COELHO

agradece as manifestações de pesar recebidas e convida os parentes e amigos para assistirem à missa de 7.º dia que fará celebrar Quinta-feira, dia 16 do corrente, às 10 horas, na Igreja de Santa Terezinha, à rua Maranhão.

Por mais este ato de religião e amizade, antecipadamente agradece.

Fomos ao Extra de Montevideu Só Para Vencer os Argentinos

Não perdendo, alem disso, para os uruguaios, nada mais importava à seleção brasileira — Impressões e acontecimentos que dão a todos a agradavel certeza de missão bem cumprida — Falta Brandão falar de tecnica e tatica

De todas as impressões deixadas pelos membros da delegação brasileira, desembarcada sabado ultimo, em Congonhas, prevalecem estas: vencemos os argentinos e não perdemos para os uruguaios; virilidade de jogo dos uruguaios e medo do juiz Juan Brozzi.

Estas idéias compartilhadas pelos que aqui ficaram, ansiosos pelas noticias, dão à seleção brasileira que foi a Montevideu a aprovação plena de sua atuação, de missão bem cumprida, na palavra do seu treinador, Osvaldo Brandão. E em verdade, para satisfazer ao estado de espirito do futebol nacional isto tudo é o suficiente.

VENCEMOS OS ARGENTINOS

A vitoria sobre a Argentina cai como roupa talhada sob medida. De há anos que prevalece entre nossa gente a certeza de que a Argentina sempre possuiu o melhor futebol da America do Sul. Mas, paradoxalmente, ao lado dessa idéia, figura a de que os argentinos não participavam de torneios internacionais e de campeonatos do mundo por medo de pôr à prova seu excelente futebol. Medo, principalmente do futebol brasileiro.

Os motivos reais, aqueles que de certa maneira estão alterando substancialmente as relações no proprio futebol brasileiro, como por exemplo tornando cada vez mais dificil a disputa do Certame Nacional, motivos de ordem puramente economica, não foram jamais levados em conta. Nestas condições, a vitoria sobre a Argentina tem a virtude de satisfazer plenamente aos interesses gerais. E é pena, porque, atrás dessa satisfação virão outros acontecimentos mais serios, como, por exemplo, o de demonstrar que a vitoria sobre a Argentina não vai alem de uma vitoria sobre uma tradição. Palida tradição de um passado que precisa, lá, como aqui, ser renovado e rapidamente.

NÃO PERDEMOS PARA OS URUGUAIOS

Completando o clima de satisfação está o empate com o Uruguai. Com efeito, é a seleção oriental a que maiores glorias tem trazido para o Continente em materia de futebol. Contudo, em seus confrontos na Europa ficou patente que há uma renovação em todos os recantos do mundo, que não chega a atingir o continente sul-americano. Pelo menos não chega a afetar o famoso futebol oriental. Assim, um empate ou uma vitoria sobre escolas que se mantem inalteradas não podem trazer essa tão grande satisfação. Quando muito uma alegria episodica, mas não uma demonstração da certeza de que estamos grandes como nunca em materia de futebol.

VIRILIDADE E FRAQUEZA

Inegavelmente o fato apontado como um dos que mais prejudicaram a atuação de nosso quadro no Uruguai é o da virilidade do jogo dos uruguaios. Isto, contudo, não deve, tambem, prevalecer sobre o que se constituiu o jogo propriamente dito. Jogo por jogo, estiveram todos em igualdade. Assim, é possivel que a dubiedade do juiz argentino que dirigiu a partida tenha influido de certa maneira para que se mantivesse um empate. Isto tudo não elimina, porem, a unica novidade que deveriamos ter trazido para o Brasil: como jogam os andinos?

COMO PROGREDIRAM OS ANDINOS

Apesar dos resultados dos jogos, ninguem pode ignorar que os jogos mais duros, mais dificeis foram os realizados contra as seleções dos paises da Costa do Pacifico. Sobre esse futebol ninguem disse palavra. E é pena.

Se conseguimos vencer a Argentina e empatar com o Uruguai, que explicação pode haver para termos perdido para o Chile e empatado com o Paraguai e somente, a duras penas, vencido o Peru? Da mesma maneira a vitoria apertada do Chile sobre o Paraguai, embora pela contagem de 2 a 0, está a indicar que o sistema de jogo daquela gente se asemelha muito entre si, ao mesmo tempo que se diferencia bastante do que estamos empregando. Inclusive argentinos e uruguaios. Assim é uma pena que nada se tivesse dito sobre esse assunto.

Há contudo uma esperança. Brandão, o treinador brasileiro, pediu tempo, não desejando falar agora. Vai falar mais tarde. E' de supôr-se que pelo posto tecnico que ocupa e pela situação que desfruta venha ele a tratar do unico assunto que no momento interessa sobremaneira: questões de tecnica e de tatica de jogo. E essas informações ninguem melhor do que ele, como tecnico, poderá prestar. Cabe a Brandão, pois, a palavra que está sendo ansiosamente esperada por todos.

Nestor e De Sordi, ao desembarcar, sabado, em Congonhas.

SURPREENDIDO MOBIGLIA NOS 100 METROS DE PEITO

Vencido por Domingues Vimo, argentino, que assinalou recorde sul-americano — Brilharam, contudo, os nadadores brasileiros nas etapas iniciais do Continental — Ampla vitoria dos nacionais em nado de costas — Haroldo de Melo Lara classificou-se nos 100 metros, nado livre — Vice-campeões nos revezamentos

Com resultados que confirmaram amplamente os prognosticos, foram cumpridas as duas primeiras jornadas do XIII Campeonato Sul-Americano de Natação, Saltos e Polo Aquatico, o empreendimento que contra em Viña del Mar as maiores expressões da aquatica continental, reservando, portanto, uma serie de notaveis exibições de consagrados especialistas, nos três setores compreendidos nas atividades desta semana.

Os brasileiros, excetuando-se a surpresa reservada a Mobiglia, recordista sul-americano dos 100 metros, nado de peito (classico), conduziram-se a contento, correspondendo, dest'arte, aos prognosticos tecidos em torno de suas possibilidades. Nas quatro finais cumpridas nas duas primeiras jornadas, obtivemos dois titulos e dois vice-titulos, balanço dos mais expressivos, não resta duvida, quando é indiscutivel a forma de argentinos e peruanos, possuidores de excelentes equipes.

MOBIGLIA SURPREENDIDO

Nos 100 metros, nado de peito, estilo classico, depositavamos fundadas esperanças em Otavio Mobiglia, baseando-nos nas ultimas "performances" cumpridas pelo consagrado peitista, antes de seguir para Viña del Mar. Havia ele registrado os indices de 1'14"5 e 1'13"8, respectivamente, nas piscinas de 50 e 25 metros, e no entanto, foi superado por H. Domínguez Nino, da Argentina, que alem do titulo maximo, logrou registrar recorde do campeonato, com a "preformance" de 1'15"6, secundado por Mobiglia, que assinalou 1'16"7. José Giulherme Bueno de Barros, classificado em terceiro lugar, tambem esteve aquem de suas possibilidades normais, o que atribuimos, indiscutivelmente, ao nivel de temperatura da agua, na piscina de Viña del Mar.

ISA BRILHOU

A consagrada espaldista nacional, Isa Teixeira de Almeida, mercê de sua apurada forma fisica e tecnica, confirmou favoritismo na prova de 100 metros, nado de costas, conquistando o primeiro titulo sul-americano para o Brasil, com o tempo de 1'18"5, seguida pela argentina Ana Rocco, que registrou 1'19"0. Marion Matilde Meyer tambem conduziu-se com brilhantismo, obtendo o terceiro lugar, após impor-se por larga margem sobre a chilena Pujol, que completou o percurso em 1'25"8. Marion cobriu a distancia em 1'22"0, resultado satisfatorio, não resta duvida.

BEM SUCEDIDO GONÇALVES

Um dos pontos altos da equipe masculina, indiscutivelmente, é João Gonçalves Filho. A ausencia de Pedro Galvão, nas provas de nado de costas, colocou o consagrado especialista nacional em condições excepcionais, frente aos demais participantes. Conseguiu ele corresponder ao favoritismo, ao conquistar o titulo maximo nos 100 metros, com a excelente "performance" de 1'09"8, considerando o nivel tecnico acusado nas demais especialidades. Seguiram-nos os argentinos Sors e Caviglia, que registraram os tempos e 1'1"3 e 1'11"5, respectivamente, enquanto o chileno Bolliers foi o quarto colocado, oc m1'11"5.

O "DUELO" MENINO-VILLARÁN

A prova dos 100 metros, nado livre, prometia algo de sensacional. Os peruanos Merino e Villarán, apontados pelos entendidos como provaveis campeões da distancia, confirmaram os prognosticos, num "duelo" espetacular. Os dois velocistas andinos marcaram os tempos de 59"5 e 59"6, respectivamente, enquanto que o brasileiro, Haroldo de Melo Lara, que tambem se conduziu brilhantemente, consignou 59"7, marca de grande expressão, não resta duvida. O quarto classificado foi o argentino F. Zwanck, que obteve 59"9.

OS REVEZAMENTOS

No revezamento 4x100 metros, nado livre, obtivemos o vice-titulo outra grande conquista de nossa equipe masculina, ante a atuação excepcional do quarteto peruano, que logrou estabelecer o recorde do campeonato, com o indice de 3'50"0. Os brasileiros registraram 3'59"8, enquanto que a Argentina classificada em terceiro lugar, obteve 4'00"7 seguida do Chile, com 4'08"3. No "relay" feminino, em quatro estilos, nossa turma secundou a da Argentina, que assinalou 5'26"5, contra os 5'32"7 alcançados pela equipe brasileira, cabendo à representação do Chile o terceiro lugar, com 5'49"8.

INAUGURAÇÃO

SANTIAGO DO CHILE, 12 (AFP) — Inaugurou-se ontem à tarde o XIII Campeonato Sul-Americano de Natação, com a participação de delegações da Argentina, Brasil, Colombia, Equador, Peru, Uruguai, Venezuela e Chile.

A primeira prova a ser disputada foi o revezamento de 4x100, estilo livre final, para homens. Em primeiro luga rclassificou-se a equipe do Perú, com 3'50"7, recorde do Campeonato Sul-Americano: em segundo lugar classificou-se o Brasil, com 3'59"08; em terceiro a Argentina, com 4'00"07; e em quarto o Chile, com 4'08"03.

Nas demais provas disputadas, foram os seguintes os resultados:

100 metros, nado de costas (Prova feminina)

1) Almeida Brasil), 1'18" 5|10; 2) Rocco (Argentina), 1"19"; 3) Meyer (Brasil) 1"22"; 4) Pujol (Chile), 1'25" 8|10.

100 metros, nado de costas (Prova masculina)

1) Gonçalves (Brasil), 1'100" 1|10); 2) Caviglia (Argentina), 1'11" 6|10; 3) Garcia (Perú), 1'17" 6|10; 4) Bumioh (Uruguai), 1"18" 2|10; Gonzalez (Chile), 1"18" 6|10.

100 metros, nado de peito (Prova masculina)

1) Reviglio (Argentina), 1'16" 2|10; 2) Barros (Brasil), 1'21" 4|10; 3) Garcia (Perú), 1'22" 6|10; 4) Sachs (Chile), 1'24" 2|10; 5) Sales (Uruguai), 1'24" 9|10.

Segunda serie — 100 metros — nado de peito (masculina)

1) Mobiglia (Brasil), 1'18" 8|10; 2) Barros (Brasil), 1'28" 6|10.

100 metros, — nado livre — (Serie masculina)

1) Villaran (Perú), 58" 6|10 (recorde do Campeonato Sul-Americano); 2) Vogt (Argentina), 1'02"; 3) Santos (Brasil).

Segunda serie — 10 metros, nado livre (serie masculina)

1) Merino (Perú), 1'02"; 2) Lara (Brasil), 1'06"; 3) Arietti (Argentina) e Contrera (Chile), 1'06" 6|10.

Saltos ornamentais, trampolim de 3 metros (primeira etapa)

1) Mundt (chileno) 96|19 pontos; 2) Ribeiro (Brasil), 83|39; 3) Cereda (Venezuela), 78|60; 4) Lopez (Brasil), 71|99; 5) Peteric (Chile), 68|15; 6) Sanchez (Argentina), 65|12.

POLO AQUATICO — O Brasil venceu o Chile por 9 a zero. Hoje jogam Chile e Argentina, campeã panamericana.

CONTAGEM DE PONTOS DO PRIMEIRO DIA:

HOMENS — Peru, 20; Brasil, 12; Argentina, 8; Chile, 5; Uruguai, 3. — DAMAS — Perú —; Brasil, 12; Argentina, 10; Chile, 2.

FINAIS

SANTIAGO DO CHILE, 12 (AFP) — Em provas ontem disputadas pelo Campeonato Sul-Americano de Natação, foram obtidos os seguintes resultados:

Cem metros, nado de costas (homens - final)

1) Gonçalves (Brasil), 1'09" 8|10; 2) Sors (Argentina), 1'11" 3|10; 3) Caviglia (Argentina), 1"11" 5|10; 4) Polliers (Chile), 1"11" 5|10.

Revezamento 4x100, 4 estilos (Damas) — Final

1) Argentina, 5' 26" 5|10; 2) Brasil, 5'32" 7|10; 3) Chile, 5'49" 8|10; 4) Perú.

100 metros, nado livre (Homens - Final)

1) Merino (Perú), 59" 5|10; 2) Villaran (Perú), 59" 6|10; 3) Lara (Brasil), 59" 7|10; 4) Zwank (Argentina), 59" 9|10; 5) Martinez (Colombia), 1'10"; 6) Santos (Brasil), 1'10" 5|10; 7) Mari (Uruguai), 1'01" 4|10; 8) Arietti (Argentina), 1'02".

Cem metros, nado

mens - Prime

1) Cossani (Ar 7|10; 2) Barchi 5|10; 3) Carvallo Estevez (Uruguai

SEGUNDA SER

Risso (Perú), 1' rães (Brasil), Bentemps (A 6|10; 4) Alvara 4|10.

SA

SANTIAGO (AFP) — For resultados da Campeonato Natação:

Saltos d

Fina

1) Mary P sil), 78|83; 2 le), 74|65; 3) le), 67|64; 4) 55|35; 5) 41|44.

100 metros,

(Pro

1) Nino 6|10;, (recor Americano); sil), 1'16" 7 sil), 1'20" 2

Carlos Egberto Rodrigues, que hoje apresentar-se-á como um dos favoritos na prova de 200 metros, nado de peito, estilo borboleta.

1'20" |910; 5) Barchi (Perú), 1'21" 5|10; 6) Labrado (Argentina), 1'21" 8|10.

CLASSIFICAÇÃO EM SALTOS

SANTIAGO DO CHILE, 13 (AFP) — São as seguintes as contagens de pontos dos participantes da prova de saltos ornamentais de trampolim de 3 metros, ontem realizada no quadro do Campeonato Sul-Americano de Natação; Muhdt (Chile), 168, Ribeiro (Brasil), 158, Fereda (Venezuela), 134.

Em Polo Aquatico, a Argentina ontem venceu o Chile por 9 a 0.

CONTAGEM GERAL

SANTIAGO DO CHILE, 13 (AFP) — Ao termo da segunda jornada do Campeonato Sul-Americano de Natação, é a seguinte a contagem de pontos dos concorrentes: HOMENS: — Perú, 46; Brasil, 45; Argentina, 40; Chile, 8; Uruguai, 4; Colombia, 1. MOCAS:

A — ... Paulo de ... conhecimento ... de Horacio Molina disputou uma unica luta no Luna Park, em Buenos Aires, defrontando-se com Oscar Paez num combate que findou empatado. Mesmo a despeito de não ter vencido, o campeão brasileiro foi elogiado pela critica esportiva portenha que apreciou os seus predicados tecnicos. No clichê, Paulo de Jesus exercitando-se no "punching-ball".

CORREIO ESPORTIVO

EMBARCA SABADO PARA O MEXICO A SELEÇÃO NACIONAL DE FUTEBOL

Escalada a delegação brasileira — As exclusões — Ultimo jogo-treino em Porto Alegre, com o Botafogo — Em São Paulo na proxima sexta-feira — Constituida a delegação peruana

Praticamente, estão encerrados os preparativos da seleção brasileira formada pelos jogadores gauchos e que representará a Confederação Brasileira de Desportos no Panamericano de Futebol a ser disputado no Mexico. O tecnico José Francisco Duarte Junior, que já tem licença especial da entidade maxima, uma vez que não possui diploma, selecionou os seguintes atletas: — goleiros: Sergio, Waldir e Paulinho; zagueiros centrais: Airton e Floriano; marcadores pela direita: Figueiró e Ortunho; marcadores pela esquerda: Oreco e Duarte; centro-medios: Odorico e Sarará; medio apoiador; Enio Rodrigues; ponteiros-direitos: Luizinho e Milton; meias-direitas: Bodinho e Ercilio; centro-avantes: Larri e Juarez; meias-esquerdas: Jeronimo e Enio Andrade; ponteiros-esquerdos: Chinezinho e Raul.

JOGO TREINO

... rino deverá chega: à Capital su-
... guerra em u...
... carregada da p...
... inimi...

... nar as nossas possibilidades no torneio internacional.

EM SÃO PAULO

Na proxima sexta-feira, pela manhã, a delegação partirá com destino a São Paulo, devendo repousar em nossa Capital, para na manhã seguinte, ou seja, sabado, seguir, diretamente rumo ao Mexico, ali aguardando o seu primeiro compromisso. Todos os atletas e tecnico estão confiantes numa boa exibição de nosso selecionado.

A DELEGAÇÃO

TUANA

...FP) — Os jogado-
...ue participarão do
...Americano de Fute-
... já foram escolhi-
... a delegação assim
...osé Salon, presiden-
...Arteaga, tesoureiro;
... o Escudero, encarre-
...gado da equipe; Numa Pompillio Moreno, medico; Arturo Fernandez, treinador; Gaston Batanero, massagista; jogadores: Guillermo Barbadilo, Luis Calderon, Felix Castillo, Guillermo Delgado, Adolfo Donayre, Roberto Drago, Rigoberto Felandro, Carlos Fernandez, Oscar Gomez Sanchez, Cornelios Heredia, Jorge Lama, Dagoberto Lavalle, Carlos Lazon, Maximo Masquera, Carlos Novella, Victor Sales, Emilio Salinas, Juan Seminario, Alberto Del Solar, Augusto Del Valle e Enrique Velasquez. Os cronistas consideram erro enviar como treinador a Artur Fernandez, pelo fato deste haver mostrado deficiencias em Montevideu, onde o selecionado peruano teve pessimas atuações. Criticam tambem o fato de haverem convocado jogadores que tiveram fracas atuações no Campeonato Sul-Americano Extra.

...14
...ando-se
brasileiro
...eiro o chileno
...epois o chileno
...uarto lugar, em quin-
...ileiro Vignoli e em sexto
...entino Riera.

A classificação final individual terminou tendo em primeiro lugar o brasileiro Ferreira, seguido em ordem pelo brasileiro Vignoli, pelo uruguaio Ortiz, pelo chileno Cortez, pelo brasileiro Malta, pelo chileno Floody, pelo argentino Riera, e outros.

Na classificação por equipe vem primeiro o Brasil, com 85 pontos, seguido do Chile, com 103, em terceiro Uruguai, com 135, em quarto lugar a Argentina, com 148, e quinto o Paraguai, com 233.

SERÁ DISPUTADO O TITULO DE CAMPEÃO SUL-AMERICANO DA CATEGORIA PESO MEIO PESADO — Segundo informações chegadas de Montevideu, é pensamento do empresario uruguaio Elias Schimin promover dentro em breve um torneio, a fim de ser disputado o titulo da categoria meio pesado, que se encontra presentemente vago. Para disputá-lo, foram lembrados os nomes dos pugilistas Dogomar Martinez, uruguaio, David Bondulich e Atilio Caraune, argentinos, e, Luiz Inacio, brasileiro, que são os mais credenciados a aspirar o honroso titulo. Desses, Dogomar Martinez e Luiz Inacio, que contam com expressivas vitorias, respectivamente, sobre Bondulich e Caraune, apresentam-se como os mais cotados à conquista do centro de campeão. No clichê, o popular Luizão, em quem estão depositadas as esperanças dos brasileiros.